

Smlouva o dílo

č. 07/2021/OKV

uzavřená dle ustanovení § 2586 a násl. zákona č. 89/2012 Sb., Občanského zákoníku
mezi níže uvedenými smluvními stranami.

I

Deklarace smluvních stran

- 1.1. **Název** : **Město Rumburk**
se sídlem : Městský úřad, Třída 9. května 1366/48, 408 01 Rumburk
IČ : 00261602
DIČ : CZ00261602
bank. spojení : Komerční banka a.s., pobočka Rumburk
číslo účtu : 
zastoupeno : starostou **Ing. Lumírem Kusem**

dále jen „**o b j e d n a t e l**“

- 1.1. **Název** : **SaM silnice a mosty Děčín a.s.**
se sídlem : Oblouková 416/39, 405 02 Děčín I
IČO : 25042751
DIČ : CZ25042751
bank. spojení : Komerční banka a.s., Česká spořitelna a.s.
číslo účtu : 
zastoupena : **Petrem Podrazilem**, výrobním manažerem

dále jen „**z h o t o v i t e l**“

II

Osoby oprávněné jednat za smluvní strany v plnění této smlouvy dle vymezení dále uvedeného

- 2.1. K provedení díla a technickým řešením zakázky jsou oprávněni:
Za objednatele: **Bc. Libor Šimeček**, vedoucí odboru komunálních věcí
Za zhotovitele: **Jindřich Švec**, vedoucí odštěpného závodu 02
a následně jmenovaný stavbyvedoucí

III

Předmět díla

- 3.1. **Název akce**: „**Rumburk, most ev. č. 24 - ulice Barvířská**“.
3.2. **Popis díla**: Předmětem díla v této smlouvě jsou stavební práce – rekonstrukce mostu ev. č. 24 v ulici Barvířská, která spočívá v kompletní náhradě stávající konstrukce při zachování geometrie. Nová konstrukce je navržena jako železobetonový otevřený rám o tloušťce stojek 300 mm a tloušťce desky min. 250 mm. Nová konstrukce respektuje stávající rozměrové a šířkové uspořádání. Světlost otvoru 2.465m, výška otvoru cca 1.33m. Rámový roh bude konstruktivně upraven s náběhem pro dodržení krytí. Vše v souladu se stavebním povolením ze dne 22. 10. 2020 pod č.j. OSÚ/24382-20/Tu č. spisu OSU-SSU/3931-2020, které nabylo právní moci dne 25. 11. 2020 a v souladu s výzvou k podání nabídek pro veřejnou zakázku ze dne 30. 06. 2021.
3.3. **Místo plnění**: Místní komunikace Barvířská u č.p. 566 na části p.p.č. 230/1, 234, 235, 243, 272/1, 1235/2 a 1235/8 v katastrálním území Rumburk.
3.4. Smlouva o dílo se sjednává v dalším textu na základě předpokládaného rozsahu prací. Pokud bude vyvolána reálným stavem změna, budou všechna ustanovení smlouvy, týkající se předmětu, termínu zhotovení, ceny atd. změněna dodatkem ke smlouvě.



- 3.5. Nepodstatnými náležitostmi se v této smlouvě určují všechna ujednání mimo rozsahu díla, termínu splnění díla, ceny díla a kvality díla.

IV

Provedení díla

4.1. Součinnost ze strany objednatele:

- 4.1.1. Objednatel předá na základě předávacího protokolu zhotoviteli staveniště, vč. ploch pro zařízení staveniště, nejpozději do **10 kalendářních dnů** od podpisu smlouvy.
- 4.1.2. Odborným stavebním dozorem objednatele je pro dílo z této smlouvy objednatelem ustanoven **Bc. Jiří Tillner**.
- 4.1.3. Objednatel převezme dílo na základě předávacího protokolu po jeho dokončení bez vad a nedodělků, nejpozději do **5 kalendářních dnů** po vyzvání zhotovitelem prokazatelným způsobem (zápisem do stavebního deníku, mailem, apod.).

4.2. Součinnost ze strany zhotovitele:

- 4.2.1. Zhotovitel je povinen na své náklady a své nebezpečí zhotovit dílo výše popsané v termínu dále ujednaném.
- 4.2.2. Kdykoli o to objednatel požádá, umožnit mu kontrolu díla a dále spolupracovat s odborným stavebním dozorem, kterého objednatel určil.
- 4.2.3. Ihned po podpisu smlouvy zavést na stavbě stavební deník s tímto ujednáním k zápisům v něm:
- Odborný stavební dozor objednatele a případně i objednatelem zmocněná osoba budou vyznačovat do stavebního deníku své připomínky a požadavky na průběh zhotovení díla.
 - Zhotovitel bude do stavebního deníku zapisovat věci obvyklé a důležité pro dokumentaci průběhu stavby.
 - Zápisy objednatele, nebo jím jmenovaného odborného stavebního dozoru objednatele, se považují za závazné pokyny pro zhotovitele, a pokud se budou týkat prokazatelných víceprací nezahrnutých v technickém popisu, jsou závazkem objednatele projednat tyto pokyny a tím provést dodatek ke smlouvě, jak výše ujednáno.
 - Rovněž tak zápisy provedené do stavebního deníku zhotovitelem se považují, pokud to povaha obsahu těchto zápisů bude vyžadovat, za upozornění objednatele zhotovitelem na nevhodnou povahu věcí dodaných objednatelem, anebo na nevhodnost pokynů tímto způsobem předaných. Objednatel se zavazuje tyto rozporů bez zbytečných průtahů odstranit.
- 4.2.4. Zhotovitel provede práce dle platných norem, v souladu s předpisy BOZP a PO s důrazem na dodržení technologických postupů kvality a jakosti prací.
- 4.2.5. Zhotovitel bude průběžně zajišťovat úklid staveniště v průběhu plnění díla a je povinen odstraňovat na své náklady veškeré odpady, které vzniknou při provádění díla.

V

Cena za dílo

- 5.1. Celková cena díla je sjednána dohodou ve smyslu § 2 odst. 2 zákona o cenách č. 526/90 Sb., dle popisu díla v odst. III. ve výši částky:

Dohodnutá cena bez DPH	1.551.415,30 Kč
DPH 21%	325.797,21 Kč
Dohodnutá cena včetně DPH	1.877.212,51 Kč

- 5.2. Uvedená cena zahrnuje práce specifikované v předmětu díla této smlouvy, a je stanovena jako cena nejvýše přípustná.



- 5.3. Jednotkové ceny stavebních prací a dodávek uvedené v příložené cenové nabídce jsou pevné do doby ukončení díla.
- 5.4. Obě strany se dohodly, že dohodnutá cena díla může být změněna, dojde-li během provádění díla k vícepracem příp. méněpracem, změnám, doplňkům nebo rozšíření či zmenšení předmětu díla daného oddílem III. této smlouvy. Tyto vyplynou buď ze strany objednatele, nebo z nepředvídaných skutečností, které nebyly, ani při vynaložení odborné znalosti nemohly být zhotoviteli před podpisem této smlouvy známy.

VI

Platební a zúčtovací podmínky

- 6.1. Objednatel neposkytuje zálohu na plnění veřejné zakázky. Provedené práce budou objednatelem zhotoviteli hrazeny na základě měsíčních faktur (daňových dokladů ve smyslu zákona o dani z přidané hodnoty). Součástí všech předkládaných faktur - daňových dokladů za stavební práce musí být zjišťovací protokol fakturovaných prací a dodávek potvrzený oprávněnými zástupci obou smluvních stran. Soupisy provedených prací (zjišťovací protokoly) zpracuje zhotovitel k poslednímu dni měsíce prováděných prací a objednatel ověří jejich správnost do 3 pracovních dnů.
- 6.2. Splatnost faktury (daňového dokladu) je stanovena na **21 kalendářních dní** od doručení objednateli.
- 6.3. Peněžité závazek (úhrada faktury) objednatele se považuje za splněný v den, kdy je dlužná částka připsána na účet zhotovitele.
- 6.4. Platby budou provedeny výhradně bezhotovostním převodem v Kč.

VII

Termín zhotovení díla

- 7.1. Termínem sjednaným a tedy závazným z této smlouvy je ujednán a smlouvou potvrzen termín:
Zahájení do 10 dnů od podpisu smlouvy (po předání staveniště)
Dokončení 30. 11. 2021

VIII

Záruka na dílo

- 8.1. Zhotovitel poskytuje záruku na dílo v délce **60** měsíců od data předání díla bez vad a nedodělků.

IX

Smluvní pokuty, sankce

- 9.1. Zhotovitel uhradí objednateli smluvní pokutu ve výši **2.000,-Kč** za každý i započatý den prodlení s předáním a převzetím díla bez vad a nedodělků z důvodu ležících na jeho straně.
- 9.2. Objednatel v případě prodlení s úhradou peněžních závazků zaplatí zhotoviteli úrok z prodlení ve výši **0,03 %** za každý započatý týden prodlení.

X

Závěrečná ujednání

- 10.1. Při předání dokončené stavby budou předány dokumenty o průběhu stavby (stavební deník). Součástí stavby budou veškeré zkoušky, revize, atesty, atd.
- 10.2. Smlouva je vyhotovena ve čtyřech stejnopisech, každý stejnopis má platnost originálu. Každá ze smluvních stran obdrží po dvou stejnopisech.



- 10.3. Práva a povinnosti z této smlouvy, přechází na právní nástupce obou smluvních stran.
10.4. Smluvní strany prohlašují, že obsah smlouvy odpovídá jejich souhlasnému, svobodnému a vážně myšlenému projevu, což potvrzují svými podpisy.
10.5. Smlouva bude zveřejněna v registru smluv a její zveřejnění zajistí objednatel.

Příloha:

1. Výkaz výměr – rozpočet
2. Pověření výkonného ředitele společnosti k jednání za právnickou osobu (generální plná moc)

V Rumburku dne

04. 08. 2021

V Děčíně dne

02. 08. 2021

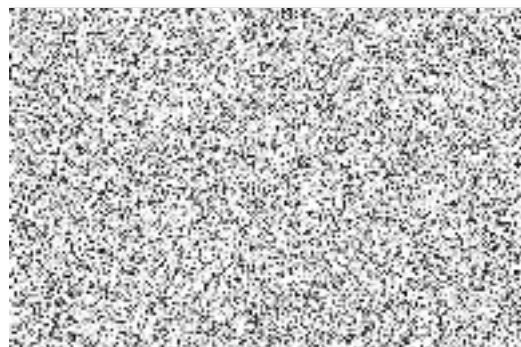
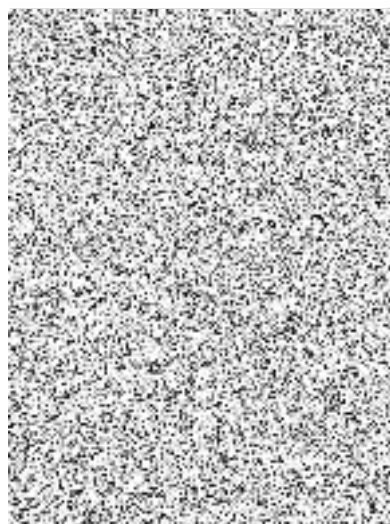

Tato smlouva byla schválena usnesením Rady města Rumburk dne 28.07.2021 číslo 1496/2021/RM103.

REKAPITULACE STAVBY

Kód: 210501

Stavba: Rumburk, Most ev.č. 24 ul. Barvířská

KSO:

Místo:

Zadavatel:

Uchazeč:

SaM silnice a mosty Děčín a.s.

Projektant:

Zpracovatel:

Poznámka:

CC-CZ:

Datum: 02.07.2021

IČ:

DIČ:

IČ:

25042751

DIČ:

CZ25042751

IČ:

DIČ:

IČ:

DIČ:

Cena bez DPH

1 551 415,30

	Sazba daně	Základ daně
DPH základní	21,00%	1 551 415,30
DPH snížená	15,00%	0,00

Výše daně

325 797,21

0,00

Cena s DPH

v

CZK

1 877 212,51

Projektant

Zpracovatel

Datum a podpis:

Razítko

Datum a podpis:

Razítko

Objednavatel

Uchazeč

Datum a podpis:

Razítko

Datum a podpis:

Razítko

REKAPITULACE OBJEKTŮ STAVBY A SOUPISŮ PRACÍ

Kód: 210501

Stavba: Rumburk, Most ev.č. 24 ul. Barvířská

Místo: Datum: 02.07.2021

Zadavatel: Projektant:

Uchazeč: SaM silnice a mosty Děčín a.s. Zpracovatel:

Kód	Popis	Cena bez DPH [CZK]	Cena s DPH [CZK]
Náklady z rozpočtů		1 551 415,30	1 877 212,51
201	Most přes potok	1 551 415,30	1 877 212,51

KRYCÍ LIST SOUPISU PRACÍ

Stavba:

Rumburk, Most ev.č. 24 ul. Barvířská

Objekt:

201 - Most přes potok

KSO:

Místo:

Zadavatel:

Uchazeč:

SaM silnice a mosty Děčín a.s.

Projektant:

Zpracovatel:

Poznámka:

CC-CZ:

Datum: 02.07.2021

IČ:

DIČ:

IČ:

25042751

DIČ:

CZ25042751

IČ:

DIČ:

IČ:

DIČ:

Cena bez DPH

1 551 415,30

DPH základní
snižená

Základ daně
1 551 415,30
0,00

Sazba daně
21,00%
15,00%

Výše daně
325 797,21
0,00

Cena s DPH

v CZK

1 877 212,51

Projektant

Zpracovatel

Datum a podpis:

Razítko

Datum a podpis:

Razítko

Objednavatel

Uchazeč

Datum a podpis:

Razítko

Datum a podpis:

Razítko

REKAPITULACE ČLENĚNÍ SOUPISU PRACÍ

Stavba: Rumburk, Most ev.č. 24 ul. Barviřská

Objekt: **201 - Most přes potok**

Místo:

Datum: 02.07.2021

Zadavatel:

Projektant:

Uchazeč: SaM silnice a mosty Děčín a.s.

Zpracovatel:

Kód dílu - Popis

Cena celkem [CZK]

Náklady ze soupisu prací

1 551 415,30

HSV - Práce a dodávky HSV

1 415 022,52

1 - Zemní práce

145 718,88

2 - Zakládání

144 100,22

3 - Svislé a kompletní konstrukce

373 993,66

4 - Vodorovné konstrukce

451 256,24

5 - Komunikace pozemní

75 294,64

9 - Ostatní konstrukce a práce, bourání

112 960,31

997 - Přesun sutě

64 507,69

998 - Přesun hmot

47 190,88

PSV - Práce a dodávky PSV

44 352,78

711 - Izolace proti vodě, vlhkosti a plynům

44 352,78

VRN - Vedlejší rozpočtové náklady

92 040,00

VRN1 - Průzkumné, geodetické a projektové práce

62 540,00

VRN4 - Inženýrská činnost

11 800,00

VRN7 - Provozní vlivy

17 700,00

SOUPIS PRACÍ

Stavba:

Rumburk, Most ev.č. 24 ul. Barvířská

Objekt:

201 - Most přes potok

Místo:

Datum: 02.07.2021

Zadavatel:

Projektant:

Uchazeč: SaM silnice a mosty Děčín a.s.

Zpracovatel:

PČ	Typ	Kód	Popis	MJ	Množství	J.cena [CZK]	Cena celkem [CZK]	Cenová soustava
Náklady soupisu celkem							1 551 415,30	
D		HSV	Práce a dodávky HSV				1 415 022,52	
D	1		Zemní práce				145 718,88	
1	K	113107342	Odstranění podkladu živičného tl 100 mm strojně pl do 50 m2	m2	82,710	59,00	4 879,89	CS ÚRS 2021 01
		PP	Odstranění podkladů nebo krytů strojně plochy jednotlivé do 50 m2 s přemístěním hmot na skládku na vzdálenost do 3 m nebo s naložením na dopravní prostředek živičných, o tl. vrstvy přes 50 do 100 mm <i>Poznámka k souboru cen</i> 1. Pro volbu cen z hlediska množství se uvažuje každá souvisle odstraňovaná plocha krytů nebo podkladů stejného druhu samostatně. Odstraňuje-li se několik vrstev vozovky najednou, jednotlivé vrstvy se oceňují každá samostatně. 2. Ceny a) -7111 až -7113, -7151 až -7153, -7211 až -7213 a -7311 až -7313 lze použít i pro odstranění podkladů nebo krytů ze štěrkopísku, škváry, strusky nebo z mechanicky zpevněných zemin, b) -7121 až -7125, -7161 až -7165, -7221 až -7225 a -7321 až -7325 lze použít i pro odstranění podkladů nebo krytů ze zemin stabilizovaných vápnem, c) -7130 až -7134, -7170 až -7174, -7230 až -7234 a -7330 až -7334 lze použít i pro odstranění dlažeb uložených do betonového lože a dlažeb z mozaiky uložených do cementové malty nebo podkladu ze zemin stabilizovaných cementem. 3. Ceny lze použít i pro odstranění podkladů nebo krytů opatřených živičnými postřiky nebo nátěry. 4. Ceny odlišené podle tloušťky (např. do 100 mm, do 200 mm) jsou určeny vždy pro celou tloušťku jednotlivých konstrukcí. 5. V cenách nejsou započteny náklady na zarovnání styčných ploch betonových nebo živičných podkladů nebo krytů, které se oceňují cenami souboru cen 919 73- Zarovnání stvrčné plochy části C 01 tohoto na mostě					
		PSC						
		VV	12*3,1		37,200			
		VV	na pravobřežním předpoli					
		VV	13,092*1,8		23,566			
		VV	na levobřežním předpoli					
		VV	13,715*1,6		21,944			
		VV	Součet		82,710			
2	K	115001105	Převedení vody potrubím DN do 600	m	14,000	939,00	13 146,00	CS ÚRS 2021 01
		PP	Převedení vody potrubím průměru DN přes 300 do 600 <i>Poznámka k souboru cen:</i> 1. Ceny lze použít na převedení vody na vzdálenost větší než 20 m, tedy za každý další metr přes 20 m. 2. Ceny lze použít i pro převedení vody žlaby; přitom lze použít ceny: a) 1101 pro žlaby rozvinutého obvodu do 0,30 m, b) 1102 pro žlaby rozvinutého obvodu do 0,50 m, c) 1103 pro žlaby rozvinutého obvodu do 0,80 m, d) 1104 pro žlaby rozvinutého obvodu do 1,00 m, e) 1105 pro žlaby rozvinutého obvodu do 2,00 m, f) 1106 pro žlaby rozvinutého obvodu do 3,00 m. 3. Ceny lze použít i pro ocenění výtlačného potrubí. 4. Ceny lze použít jen pro převedení vody, získané čerpáním při provádění stavebních prací. 5. V ceně jsou započteny i náklady na: a) montáž a demontáž potrubí nebo hadice, těsnění po dobu provozu a opotřebení hmot, b) podpěrné konstrukce dřevěné. 6. V ceně nejsou započteny náklady na nutné zemní práce; tyto se oceňují příslušnými cenami souborů cen této části.					
		PSC						
3	K	115101201	Čerpání vody na dopravní výšku do 10 m průměrný přítok do 500 l/min	hod	60,000	71,00	4 260,00	CS ÚRS 2021 01
		PP	Čerpání vody na dopravní výšku do 10 m s uvažovaným průměrným přítokem do 500 l/min					

PČ	Typ	Kód	Popis	MJ	Množství	J.cena [CZK]	Cena celkem [CZK]	Cenová soustava
	PSC		<p>Poznámka k souboru cen:</p> <p>1. Ceny nelze použít pro čerpání vody při snižování hladiny podzemní vody soustavou čerpacích jehel; toto snižování hladiny vody se oceňuje cenami souboru cen: a) 115 20-12 Čerpací jehla, b) 115 20-13 Montáž a demontáž zařízení čerpací a odsávací stanice, c) 115 20-14 Montáž, opořežení a demontáž sběrného potrubí, d) 115 20-15 Montáž a demontáž odpadního potrubí, e) 115 20-16 Odsávání a čerpání vody sběrným potrubím 2. V cenách jsou započteny i náklady montáž a demontáž potrubí nebo hadice v délce do 20 m. Pro převedení vody na vzdálenost větší než 20 m se použijí položky souboru cen 115 00-11 Převedení vody potrubím tohoto katalogu. 3. V cenách nejsou započteny náklady na zřízení čerpacích jímek nebo projektovaných studní: a) kopaných; tyto se oceňují příslušnými cenami části A03 Hloubené vykopávky, b) vrtaných; tyto se oceňují příslušnými cenami katalogu 800-2 Zvláštní zakládání objektů. 4. Doba, po kterou nejsou čerpadla v činnosti, se neoceňuje. Výjimkou je přerušení čerpání vody na dobu do 15 minut jednotlivě; toto přerušení se od doby čerpání neoděčítá. 5. Dopravní výškou vody se rozumí svislá vzdálenost mezi hladinou vod v jímkce sníženou čerpáním a vodorovnou rovinou proloženou osou 30°2</p>		60,000			
4	K	131351204	Hloubení jam zapažených v hornině třídy těžitelnosti II, skupiny 4 objem do 500 m3 strojně	m3	133,450	325,00	43 371,25	CS ÚRS 2021 01
	PP		Hloubení zapažených jam a zářezů strojně s urovnáním dna do předepsaného profilu a spádu v hornině třídy těžitelnosti II skupiny 4 přes 100 do 500 m3					
	PSC		<p>Poznámka k souboru cen:</p> <p>1. V cenách jsou započteny i náklady na případné nutné přemístění výkopku ve výkopisti a na přehození výkopku na přehledném terénu na vzdálenost do 3 m od okraje jámy nebo naložení na dopravní prostředek 2. Hloubení zapažených jam hloubky přes 16 m se oceňuje individuálně 3. Výpočet objemu vykopávky v pažených prostorách se stanovuje dle přílohy č. 3 tohoto katalogu</p>					
	VV		výkop za pravobřežní operou					
	VV		13,092*1,8*2,7		63,627			
	VV		výkop za levobřežní operou					
	VV		13,715*1,6*2,4		52,666			
	VV		výkop dna u levobřežní opery					
	VV		0,8*0,8*13,715		8,778			
	VV		výkop dna u pravobřežní opery					
	VV		0,8*0,8*13,092		8,379			
	VV		Součet		133,450			
5	K	153191121	Zřízení těsnění hradicích stěn ze ztuhlé sypaniny	m3	1,250	654,00	817,50	CS ÚRS 2021 01
	PP		Těsnění hradicích stěn nepropustnou hrázkou ze ztuhlé sypaniny při stěně nebo nepropustnou výplní ze ztuhlé sypaniny mezi stěnami zařízení					
	PSC		<p>Poznámka k souboru cen:</p> <p>1. Dodání sypaniny se oceňuje ve specifikaci. 2. V cenách -1121 a -1131 jsou započteny i náklady na potřebné přemístění sypaniny až do vzdálenosti 40 m. 3. Množství měrných jednotek se určuje v m3 zřizovaného těsnění, míru hutnění předepíše projekt. 4. Cenu lze použít pro jakoukoliv míru ztuhnutí.</p>					
	VV		provizorní převedení vody v korytě					
	VV		2*0,5*0,5*2,5		1,250			
6	M	152M1	pytle s pískem	m3	1,250	1 003,00	1 253,75	
	PP		pytle s pískem					
7	K	153191131	Odstranění těsnění hradicích stěn ze ztuhlé sypaniny	m3	1,250	401,00	501,25	CS ÚRS 2021 01
	PP		Těsnění hradicích stěn nepropustnou hrázkou ze ztuhlé sypaniny při stěně nebo nepropustnou výplní ze ztuhlé sypaniny mezi stěnami odstranění					
	PSC		<p>Poznámka k souboru cen:</p> <p>1. Dodání sypaniny se oceňuje ve specifikaci. 2. V cenách -1121 a -1131 jsou započteny i náklady na potřebné přemístění sypaniny až do vzdálenosti 40 m. 3. Množství měrných jednotek se určuje v m3 zřizovaného těsnění, míru hutnění předepíše projekt. 4. Cenu lze použít pro jakoukoliv míru ztuhnutí.</p>					
8	K	162751117	Vodorovné přemístění do 10000 m výkopku/sypaniny z horniny třídy těžitelnosti I, skupiny 1 až 3	m3	133,450	202,00	26 956,90	CS ÚRS 2021 01
	PP		Vodorovné přemístění výkopku nebo sypaniny po suchu na obvyklém dopravním prostředku, bez naložení výkopku, avšak se složením bez rozhrnutí z horniny třídy těžitelnosti I skupiny 1 až 3 na vzdálenost přes 9 000 do 10 000 m					
	PSC		<p>Poznámka k souboru cen:</p> <p>1. Přemísťuje-li se výkopek z dočasných skládek vzdálených do 50 m, neoceňuje se nakládání výkopku, i když se provádí. Toto ustanovení neplatí, vylučuje-li projekt použití dozeru. 2. Ceny nelze použít, předepisuje-li projekt přemístit výkopek na místo nepřístupné obvyklým dopravním prostředkům, toto přemístění se oceňuje individuálně.</p>					
9	K	162751119	Příplatek k vodorovnému přemístění výkopku/sypaniny z horniny třídy těžitelnosti I, skupiny 1 až 3 ZKD 1000 m přes 10000 m	m3	1 334,500	20,00	26 690,00	CS ÚRS 2021 01
	PP		Vodorovné přemístění výkopku nebo sypaniny po suchu na obvyklém dopravním prostředku, bez naložení výkopku, avšak se složením bez rozhrnutí z horniny třídy těžitelnosti I skupiny 1 až 3 na vzdálenost Příplatek k ceně za každý dalších i započatých 1 000 m					
	PSC		<p>Poznámka k souboru cen:</p> <p>1. Přemísťuje-li se výkopek z dočasných skládek vzdálených do 50 m, neoceňuje se nakládání výkopku, i když se provádí. Toto ustanovení neplatí, vylučuje-li projekt použití dozeru. 2. Ceny nelze použít, předepisuje-li projekt přemístit výkopek na místo nepřístupné obvyklým dopravním prostředkům, toto přemístění se oceňuje individuálně.</p>					

PČ	Typ	Kód	Popis	MJ	Množství	J.cena [CZK]	Cena celkem [CZK]	Cenová soustava
10	K	171201221	Poplatek za uložení na skládce (skládkovně) zeminy a kameni kód odpadu 17 05 04	t	266,900	80,00	21 352,00	CS ÚRS 2021 01
	PP		Poplatek za uložení stavebního odpadu na skládce (skládkovně) zeminy a kameni zaříděného do Katalogu odpadů pod kódem 17 05 04					
	PSC		<i>Poznámka k souboru cen:</i> 1. Ceny uvedené v souboru cen je doporučeno upravit podle aktuálních cen místně příslušné skládky. 2. V cenách je započítán poplatek za ukládání odpadu dle zákona 185/2001 Sb.					
	VV		133,45*2		266,900			
11	K	171251201	Uložení sypaniny na skládky nebo meziskládky	m3	133,450	15,00	2 001,75	CS ÚRS 2021 01
	PP		Uložení sypaniny na skládky nebo meziskládky bez hutnění s upravením uložené sypaniny do předepsaného tvaru					
	PSC		<i>Poznámka k souboru cen:</i> 1. Cena je určena i pro: a) zasypání koryt vodotečí a prohlubní v terénu bez předepsaného zhutnění sypaniny, b) uložení výkopku pod vodou do prohlubní ve dně vodotečí nebo nádrži. 2. Cenu nelze použít pro uložení výkopku nebo omice na trvalé skládky s předepsaným zhutněním, toto uložení výkopku se oceňuje cenami souboru cen 171 ... Uložení sypaniny do násypů. 3. V ceně jsou započteny i náklady na rozprostření sypaniny ve vrstvách s hrubým urovnáním na skládce. 4. V ceně nejsou započteny náklady na získání skládek ani na poplatky za skládku. 5. Množství jednotek uložení výkopku (sypaniny) se určí v m3 uložení výkopku (sypaniny), v rostlém stavu zpravidla ve výkopšti.					
12	K	182351023	Rozprostření ornice pl do 100 m2 ve svahu přes 1:5 tl vrstvy do 200 mm strojně	m2	5,616	87,00	488,59	CS ÚRS 2021 01
	PP		Rozprostření a urovnání ornice ve svahu sklonu přes 1:5 strojně při souvislé ploše do 100 m2, II. vrstvy do 200 mm					
	PSC		<i>Poznámka k souboru cen:</i> 1. V ceně jsou započteny i náklady na případně nutné přemístění hromad nebo dočasných skládek na místo spotřeby ze vzdálenosti do 50 m.					
	VV		2. V ceně nejsou započteny náklady na získání ornice, tyto se oceňují cenami souboru cen 121 Sejmutí ornice.					
	VV		za římsou na levoběžné strtaně					
	VV		2*1,8*1,56		5,616			
	D	2	Zakládání				144 100,22	
13	K	212792213	Odvodnění mostní opěry - drenážní flexibilní plastové potrubí DN 200	m	25,000	199,00	4 975,00	CS ÚRS 2021 01
	PP		Odvodnění mostní opěry z plastových trub drenážní potrubí flexibilní DN 200					
	PSC		<i>Poznámka k souboru cen:</i> 1. V ceně žlabu -1111 jsou započteny i náklady na podélné rozříznutí plastové trouby DN 75 do spádu a na sraz pro odtok vlhkosti do žlábků úložného prahu s přesahem 50 mm od bočního líce díku opěry. 2. V cenách potrubí -2 1 jsou započteny i náklady na položení plastového drenážního potrubí do spádu a na sraz na podkladní základový betonový trám za mostní opěrou k prostupu díkem opěry, bez zemích prací, se zajištěním drenáže proti vychýlení. 3. V cenách nejsou započteny náklady na zemní práce, na betonáž podkladního trámu nebo úložného prahu opěry, na obklad potrubí drenážním betonem, na obklad štěrkem a na filtrační obal.					
14	K	212972114	Opláštění drenážních trub filtrační textilií DN 200	m	25,000	29,00	725,00	CS ÚRS 2021 01
	PP		Opláštění drenážních trub filtrační textilií DN 200					
	PSC		<i>Poznámka k souboru cen:</i> 1. V cenách jsou započteny i náklady na nafažení filtrační textílie na potřebnou šířku, rozprostření pruhu textílie na uložené drenážní potrubí, urovnání a napnutí textílie před uložením zásyrového materiálu a odsun zbytku textílie.					
15	K	274321117	Základové pasy, prahy, věnce a ostruhy mostních konstrukcí ze ŽB C 25/30	m3	9,251	3 314,00	30 657,81	CS ÚRS 2021 01
	PP		Základové konstrukce z betonu železového pásy, prahy, věnce a ostruhy ve výkopu nebo na hřívách pilot C 25/30					
	PSC		<i>Poznámka k souboru cen:</i> 1. V cenách jsou započteny i náklady na: a) kontrolu bednění před betonáží, vlastní betonáž zejména čerpáním betonu, rozmětu a hutnění betonu požadované konzistence bez ohledu na hustotu výztuže, uhlazení horního povrchu základu s případnou technologickou přestávkou nutnou pro vytvoření založení díku opěry nebo pilíře, b) kontrolu uložení výztuže s předepsaným krytím, c) ošetření a ochranu čerstvé uložené betonu. 2. V cenách nejsou započteny náklady na podkladní vrstvu základu, tyto se oceňují souborem cen 451 3-511 Podkladní nebo vyrovnávací vrstva z betonu prostého.					
	VV		0,9*0,45*11,9		4,820			
	VV		0,9*0,45*10,94		4,431			
	VV		Součet		9,251			
16	K	274354111	Bednění základových pasů - zřízení	m2	22,176	1 033,00	22 907,81	CS ÚRS 2021 01
	PP		Bednění základových konstrukcí pasů, prahů, věnců a ostruh zřízení					
	PSC		<i>Poznámka k souboru cen:</i> 1. V ceně -4111 jsou započteny i náklady na založení, sestavení a osazení systémového bednění mobilním jeřábem, nástřk bednění odformovacím postříkem, měsíční nájemné rámu inventárního bednění a spinacích prvků vztažené k ploše bednění, spotřebu výplně rámu bednění z překližek pro nepohledové bednění a distančních prvků. 2. Drobný spotřební materiál (např. hřebíky, vruty, materiál pro vyplnění kuželových otvorů v základu po spinacích tyčích bednění) je započten v režijních nákladech. 3. V ceně -4211 je započteno odbednění a očištění bednění. 4. V cenách nejsou obsaženy náklady na bednění vložky nebo výplně pracovních a dílačnických spár základů.					
	VV		0,9*0,45*4		1,620			
	VV		0,45*11,9*2		10,710			
	VV		0,45*10,94*2		9,846			

PČ	Typ	Kód	Popis	MJ	Množství	J.cena [CZK]	Cena celkem [CZK]	Cenová soustava
	VV		Součet		22,176			
17	K	274354211	Bednění základových pasů - odstranění	m2	22,176	51,00	1 130,98	CS ÚRS 2021 01
	PP		Bednění základových konstrukcí pasů, prahů, věnců a ostruh odstranění bednění <i>Poznámka k souboru cen:</i> 1. V ceně -4111 jsou započteny i náklady na založení, sestavení a osazení systémového bednění mobilním jeřábem, nástřik bednění odformovacím prostředkem, měsíční nájemné rámu inventárního bednění a spínacích prvků vztážených k ploše bednění, spotřebu výplně rámu bednění z překližek pro nepohledové bednění a distančních prvků. 2. Drobný spotřební materiál (např. hřebíky, vruty, materiál pro vyplnění kuželových otvorů v základu pro spínacích tyčích bednění) je započten v režijních nákladech. 3. V ceně -4211 je započteno odbednění a očištění bednění. 4. V cenách nejsou obsaženy náklady na bednění vložky nebo výplně pracovních a dilatačních spár základu.					
	PSC							
18	K	274361116	Výztuž základových pasů, prahů, věnců a ostruh z betonářské oceli 10 505	t	1,820	45 991,00	83 703,62	CS ÚRS 2021 01
	PP		Výztuž základových konstrukcí pasů, prahů, věnců a ostruh z betonářské oceli 10 505 (R) nebo BSt 500 <i>Poznámka k souboru cen:</i> 1. V cenách jsou započteny náklady na dodání výztuže z žebírkové betonářské oceli nebo svařovaných sítí, sestavení armokošů a jejich uložení do bednění jeřábem se zajištěním polohy výztuže, vázání výztuže nebo bodové svary jako náhrada za vázání, případně úpravy výztuže nutné pro osazení bednění nebo při spojování závítové výztuže spojkami WD 90. 2. V cenách jsou započteny i náklady na osazení distančních tělísek pro předepsané krytí výztuže. Materiál těchto tělísek je zahrnut v cenách bednění základu.					
	PSC							
	D	3	Svislé a kompletní konstrukce				373 993,66	
19	K	317171126	Kotvení monolitického betonu římsy do mostovky kotvou do vývrtu	kus	4,000	1 199,00	4 796,00	CS ÚRS 2021 01
	PP		Kotvení monolitického betonu římsy do mostovky kotvou do vývrtu <i>Poznámka k souboru cen:</i> 1. Kotvy spřažené se osazují do nosné konstrukce přivařením spodní části kotvy do výztuže mostovky. 2. Kotvy do vývrtu se osazují vyvrtaného otvoru v betonu mostovky, ukotví se do epoxidové ampule. 3. Kotvy talířové se zamáčknou do ukládaného betonu mostovky. 4. V cenách nejsou započteny náklady na kotvy, tyto se oceňují ve specifikaci.					
	PSC							
20	M	317M1	kotvy pro kotvení říms	kus	4,000	690,00	2 760,00	
	PP		kotvy pro kotvení říms					
21	K	317321118	Mostní římsy ze ŽB C 30/37	m3	1,103	4 078,00	4 498,03	CS ÚRS 2021 01
	PP		Římsy ze železového betonu C 30/37 <i>Poznámka k souboru cen:</i> 1. V cenách jsou započteny náklady na: a) kontrolu výztuže a bednění s potřebným krytím výztuže, b) uhlazení horního povrchu římsy, ošetření čerstvě uložného betonu požadované certifikované kvality. 2. Soubor cen nelze použít pro římsy, které jsou betonovány jako součást desky mostovky.					
	PSC							
	VV		(0,75*0,25*4,2)+(0,3*0,25*4,2)		1,103			
22	K	317321191	Příplatek k mostním římsám ze ŽB za betonáž malého rozsahu do 25 m3	m3	1,103	3 363,00	3 709,39	CS ÚRS 2021 01
	PP		Římsy ze železového betonu. Příplatek k cenám za betonáž malého rozsahu do 25 m3 <i>Poznámka k souboru cen:</i> 1. V cenách jsou započteny náklady na: a) kontrolu výztuže a bednění s potřebným krytím výztuže, b) uhlazení horního povrchu římsy, ošetření čerstvě uložného betonu požadované certifikované kvality. 2. Soubor cen nelze použít pro římsy, které jsou betonovány jako součást desky mostovky.					
	PSC							
23	K	317353121	Bednění mostních říms všech tvarů - zřízení	m2	4,410	1 808,00	7 973,28	CS ÚRS 2021 01
	PP		Bednění mostní římsy zřízení všech tvarů <i>Poznámka k souboru cen:</i> 1. Cenu -3121 lze použít pro klasické pohledové bednění všech tvarů z palubek a hranolů osazených na konzolách nebo na podporách vložení římsy. 2. Cenu -3122 lze použít pro bednění konstantního tvaru zhotovené poříznuté formy přesunované k betonáři po jednotlivých záběrech 25 m. 3. Náklady na drobný spotřební materiál (např. hřebíky, latě, lavičáky) jsou započteny v režijních nákladech. 4. V ceně -3121 jsou započteny náklady na založení, sestavení a osazení bednění římsy, nástřik bednění odformovacím prostředkem a opotřebením pohledového bednění podle počtu užití. 5. V ceně -3122 jsou započteny náklady na osazení římsového vozíku a jeho měsíční nájemné vztážené k ploše bednění. 6. V cenách -3221 a -3222 jsou započteny náklady na odbednění a očištění bednění. 7. V ceně -3311 jsou započteny náklady na vložení matrice architektonického designu v pohledové ploše s nalepením vložky na podklad z jakéhokoliv bednění a výměnu opotřebeného designu matrice podle počtu užití. 8. Ceny obsahují i materiál distančních tělísek výztuže, ale vlastní ukládka tělísek je zahrnuta v souboru cen 317 36-11 Výztuž ztužujících věnců kleneb nebo ukončujících říms. 9. V cenách nejsou započteny náklady na: a) první (0,5+0,3+0,25)*4,2					
	PSC							
	VV				4,410			
24	K	317353221	Bednění mostních říms všech tvarů - odstranění	m2	4,410	141,00	621,81	CS ÚRS 2021 01
	PP		Bednění mostní římsy odstranění všech tvarů					

PČ	Typ	Kód	Popis	MJ	Množství	J.cena [CZK]	Cena celkem [CZK]	Cenová soustava
			<p>Poznámka k souboru cen:</p> <p>1. Cenu -3121 lze použít pro klasické pohledové bednění všech tvarů z palubek a hranolů osazených na konzolách nebo na podporách vložení římsy. 2. Cenu -3122 lze použít pro bednění konstantního tvaru zhotovené pojizdné formy přesunované k betonáři po jednotlivých záběrech 25 m. 3. Náklady na drobný spotřební materiál (např. třísky, latě, lavičky) jsou započteny v režijních nákladech. 4. V ceně -3121 jsou započteny náklady na založení, sestavení a osazení bednění římsy, nástřik bednění odformovacím prostředkem a opotřebením pohledového bednění podle počtu užití. 5. V ceně -3122 jsou započteny náklady na osazení římsového vozíku a jeho měsíční nájemné vztážené k ploše bednění. 6. V cenách -3221 a -3222 jsou započteny náklady na odbednění a očištění bednění. 7. V ceně -3311 jsou započteny náklady na vložení matrice architektonického designu v pohledové ploše s nalepením vložky na podklad z jakéhokoliv bednění a výměnu opotřebeného designu matrice podle počtu užití. 8. Ceny obsahují i materiál distančních tělísek výztuže, ale vlastní ukládka tělísek je zahrnuta v souboru cen 317 36-11 Výztuž ztužujících věnců kleneb nebo ukončujících říms. 9. V cenách nejsou započteny náklady na: a) vrtní 4,41</p>		4,410			
25	K	317361116	Výztuž mostních říms z betonářské oceli 10 505	t	0,260	53 567,00	13 927,42	CS ÚRS 2021 01
	PP		Výztuž mostních železobetonových říms z betonářské oceli 10 505 (R) nebo BS1 500					
			<p>Poznámka k souboru cen:</p> <p>1. V cenách jsou započteny náklady na dodání polotovaru výztuže z betonářské žebírkové oceli nebo svařovaných sítí, sestavení armokošů a jejich uložení do bednění se zajištěním polohy, napojení na kotvy římsy uložené v nosné konstrukci, vázání nebo bodové sváry jako náhrada za vázání, případně úpravy výztuže pro uložení kotvených stolíček snímatelného zábradlí a stolíček snímatelných svodičů uložených do výztuže říms. 2. Boční tlminky výztuže ke kotvení výztuže římsy osazené v nosné konstrukci se oceňují souborem cen 421 36-1 Výztuž deskových konstrukcí. 3. V cenách nejsou započteny náklady na osazení kotvených stolíček, tyto se oceňují souborem cen 936 17-1 Osazení kovových dopítků mostního vybavení jednotlivě. 4. V cenách jsou započteny i náklady na osazení distančních tělísek pro předepsané krytí výztuže. Materiál těchto tělísek je započten v cenách bednění římsy. 1,103*0,03*7,85</p>		0,260			
26	K	327213112	Zděni zdiva opěrných zdí z nepravidelných kamenů na maltu, objem kamene do 0,02 m3, š šířky do 10 mm	m3	12,000	4 417,00	53 004,00	CS ÚRS 2021 01
	PP		Zděni zdiva nadzákladového opěrných zdí a valů z lomového kamene štípaného nebo ručně vybíraného na maltu z nepravidelných kamenů objemu 1 kusu kamene do 0,02 m3, šířka spáry přes 4 do 10 mm					
			<p>Poznámka k souboru cen:</p> <p>1. Ceny lze použít: a) pokud není nutno kámen nakupovat (použije se původní kámen), b) v případě nutnosti zohlednění specifických vlastností kamene - kvality, estetických parametrů, dostupnosti a ceny. 2. Ceny lze použít i pro ocenění zdění kamenného obkladového zdiva. 3. Licování a vytvoření hrany se oceňuje cenami příplatků souboru cen 327 21- Zdivo nadzákladové z lomového kamene. 4. V cenách nejsou započteny náklady na: a) dodávku kamene, tyto náklady se oceňují ve specifikaci. Zlatné lze stanovit ve výši 5 %. Orientační měrná hmotnost kamene je 2 700 kg/m3 b) spárování zdiva, tyto náklady se oceňují cenami souboru cen 628 63-12 Spárování zdiva opěrných zdí a valů.</p>					
27	K	334323118	Mostní opěry a úložné prahy ze ŽB C 30/37	m3	10,498	4 546,00	47 723,91	CS ÚRS 2021 01
	PP		Mostní opěry a úložné prahy z betonu železového C 30/37					
			<p>Poznámka k souboru cen:</p> <p>1. V cenách jsou započteny náklady na betonáž dílky a úložných prahů na plošném základu nebo na vrtací šabloně při založení na pilotách, kontrolu bednění a kontrolu uložení krycí vrstvy výztuže, vlastní betonáž zejména čerpadlem betonu, rozhrnutí a hutnění betonu požadované konzistence bez ohledu na hustotu výztuže, uhlazení horního povrchu úložného prahu včetně vyspádování do odtokového žlábků u závěrné zidky prahu, ošetření a ochranu čerstvé uložené betonu. 2. V cenách nejsou započteny náklady na: a) uložení plastového žlábků do úložného prahu opěry, tyto se oceňují souborem cen 212 79- . . . Odvodnění z plastových trub u mostní opěry, b) navazující kamenný chřtáč, tyto se oceňují souborem cen 936 91-11 Montáž chřtáče žlabového ze žulového kamene, c) výplň tmelem a ochranu pracovní nebo dilatační spáry rubové strany výplně za opěrou, tyto se oceňují souborem cen 931 99-41 Těsnění spáry betonové konstrukce pásy, profily, tmely, d) výplň dilatační spáry extrudovaným polystyrenem, tyto se oceňují souborem cen 931 99-21 Výplň dilatačních spár z polystyrenu, e) izolaci proti zemní vlhkosti, tyto se oceňují cenami katalogu 800-711 Izolace proti vodě, vlhkosti a plivům. 1,6*0,3*10,94</p>		5,251			
	VV		1,4*0,3*11,815		4,962			
	VV		11,815*0,1*0,25/2		0,148			
	VV		10,94*0,1*0,25/2		0,137			
	VV		Součet		10,498			
28	K	334323191	Příplatek k mostním opěrám a úložným prahům ze ŽB za betonáž malého rozsahu do 25 m3	m3	10,498	2 163,00	22 707,17	CS ÚRS 2021 01
	PP		Mostní opěry a úložné prahy z betonu Příplatek k cenám za betonáž malého rozsahu do 25 m3					
			<p>Poznámka k souboru cen:</p> <p>1. V cenách jsou započteny náklady na betonáž dílky a úložných prahů na plošném základu nebo na vrtací šabloně při založení na pilotách, kontrolu bednění a kontrolu uložení krycí vrstvy výztuže, vlastní betonáž zejména čerpadlem betonu, rozhrnutí a hutnění betonu požadované konzistence bez ohledu na hustotu výztuže, uhlazení horního povrchu úložného prahu včetně vyspádování do odtokového žlábků u závěrné zidky prahu, ošetření a ochranu čerstvé uložené betonu. 2. V cenách nejsou započteny náklady na: a) uložení plastového žlábků do úložného prahu opěry, tyto se oceňují souborem cen 212 79- . . . Odvodnění z plastových trub u mostní opěry, b) navazující kamenný chřtáč, tyto se oceňují souborem cen 936 91-11 Montáž chřtáče žlabového ze žulového kamene, c) výplň tmelem a ochranu pracovní nebo dilatační spáry rubové strany výplně za opěrou, tyto se oceňují souborem cen 931 99-41 Těsnění spáry betonové konstrukce pásy, profily, tmely, d) výplň dilatační spáry extrudovaným polystyrenem, tyto se oceňují souborem cen 931 99-21 Výplň dilatačních spár z polystyrenu, e) izolaci proti zemní vlhkosti, tyto se oceňují cenami katalogu 800-711 Izolace proti vodě, vlhkosti a plivům.</p>					

PČ	Typ	Kód	Popis	MJ	Množství	J.cena [CZK]	Cena celkem [CZK]	Cenová soustava
29	K	334351112	Bednění systémové mostních opěr a úložných prahů z překližek pro ŽB - zřízení	m2	69,890	800,00	55 912,00	CS ÚRS 2021 01
	PP		Bednění mostních opěr a úložných prahů ze systémového bednění zřízení z překližek, pro železobeton					
			<i>Poznámka k souboru cen:</i>					
			<i>1. V cenách jsou započteny i náklady na bednění dřívku opěr a úložných prahů opěr do výšky 10 m ze systémového bednění s výplní pohledového bednění (palubky) pro lícovou stranu opěry a s výplní nepohledového bednění (překližky) pro rubovou stranu přesýpané výplně za opěrou 2. V cenách zřízení je započteno sestavení a osazení inventárního bednění jeřábem, nástřik odformovacím prostředkem, nájemné rámu inventárního bednění a spínacích prvků vztážené k ploše bednění, spotřeba výplní opěry a distančních prvků 3. V cenách odstranění je započteno odbednění dřívku nebo úložného prahu, očištění bednění, vyplnění kuželových otvorů v betonu po spínacích tyčích bednění 4. Drobný spotřební materiál (např. hřebíky, vruty, materiál pro vyplnění kuželových otvorů v základu po spínacích tyčích bednění) je započten v režijních nákladech 5. Bednění pro železobetonovou konstrukci obsahuje materiál distančních tělísek krytí výztuže, ukladka tělísek je započtena v ukládce betonářské výztuže do bednění 6. V cenách nejsou započteny náklady na: a) výklenky, drážky, kapsy přes 0,1 m3, zakřivení líce bednění nebo sklon, tyto práce se oceňují cenami příplatku k rovinnému bednění. b) vložení těsnících pásů do bednění</i>					
	PSC							
	VV		1,6*0,3*2+1,4*0,3*2		1,800			
	VV		1,6*10,94*2		35,008			
	VV		1,4*11,815*2		33,082			
	VV		Součet		69,890			
30	K	334351211	Bednění systémové mostních opěr a úložných prahů z překližek - odstranění	m2	69,890	72,00	5 032,08	CS ÚRS 2021 01
	PP		Bednění mostních opěr a úložných prahů ze systémového bednění odstranění z překližek					
			<i>Poznámka k souboru cen:</i>					
			<i>1. V cenách jsou započteny i náklady na bednění dřívku opěr a úložných prahů opěr do výšky 10 m ze systémového bednění s výplní pohledového bednění (palubky) pro lícovou stranu opěry a s výplní nepohledového bednění (překližky) pro rubovou stranu přesýpané výplně za opěrou 2. V cenách zřízení je započteno sestavení a osazení inventárního bednění jeřábem, nástřik odformovacím prostředkem, nájemné rámu inventárního bednění a spínacích prvků vztážené k ploše bednění, spotřeba výplní opěry a distančních prvků 3. V cenách odstranění je započteno odbednění dřívku nebo úložného prahu, očištění bednění, vyplnění kuželových otvorů v betonu po spínacích tyčích bednění 4. Drobný spotřební materiál (např. hřebíky, vruty, materiál pro vyplnění kuželových otvorů v základu po spínacích tyčích bednění) je započten v režijních nákladech 5. Bednění pro železobetonovou konstrukci obsahuje materiál distančních tělísek krytí výztuže, ukladka tělísek je započtena v ukládce betonářské výztuže do bednění 6. V cenách nejsou započteny náklady na: a) výklenky, drážky, kapsy přes 0,1 m3, zakřivení líce bednění nebo sklon, tyto práce se oceňují cenami příplatku k rovinnému bednění. b) vložení těsnících pásů do bednění</i>					
	PSC							
31	K	334361216	Výztuž dřívku opěr z betonářské oceli 10 505	t	2,483	45 943,00	114 076,47	CS ÚRS 2021 01
	PP		Výztuž betonářská mostních konstrukcí opěr, úložných prahů, křídel, závěrných zidek, bloků ložisek, pilířů a sloupů z oceli 10 505 (R) nebo BST 500 dřívku opěr					
			<i>Poznámka k souboru cen:</i>					
			<i>1. V cenách jsou započteny náklady na sestavení armokošů a jejich uložení jeřábem do bednění se zajištěním polohy výztuže. 2. V cenách jsou započteny i náklady na osazení distančních tělísek pro předepsané krytí výztuže a případné úpravy pro osazení bednění. Materiál distančních tělísek je obsažen ve skladbě bednění konstrukce. 3. V cenách nejsou započteny náklady na: a) povrchový antikorozní nátěr výztuže v místech pracovní spáry, tyto se oceňují souborem cen 931 99-51 Nátěr betonářské výztuže, b) úpravu bednění ukládané výztuže ke zhotovení spoje, tyto se oceňují souborem cen 273 36-2. Spojce nosné betonářské výztuže se zaručenou nebo dobrou svařitelností.</i>					
	PSC							
	VV		5,25*7,85*0,03		1,236			
	VV		4,96*7,85*0,03		1,168			
	VV		0,15*7,85*0,035		0,041			
	VV		0,14*7,85*0,035		0,038			
	VV		Součet		2,483			
32	K	338171113	Osazování sloupků a vzpěr plotových ocelových v do 2,00 m se zabetonováním	kus	8,000	298,00	2 384,00	CS ÚRS 2021 01
	PP		Montáž sloupků a vzpěr plotových ocelových trubkových nebo profilovaných výšky do 2,00 m se zabetonováním do 0,08 m3 do připravených jamek					
			<i>Poznámka k souboru cen:</i>					
			<i>1. Ceny lze použít i pro zalití (zabetonování) vzpěr rohových sloupků. 2. V cenách nejsou započteny náklady na: a) sloupky a vzpěry, toto se oceňuje ve specifikaci, b) vrtání jamek, tyto se oceňují souborem cen 131 1.-13. - Vrtání jamek pro plotové sloupky tohoto katalogu. 3. Výškou sloupku se rozumí jeho délka před osazením. 4. V cenách 338 17-1115 a -1125 je pevným podkladem myšlena stávající podezdívka nebo podhrabová deska. 5. Montáž pletiva se oceňuje cenami souboru cen 348 17 Osazení oplacení. 6. V cenách osazování do zemního vrutu je započten i štěrka fixující sloupek.</i>					
	PSC							
33	M	55342152	plotový sloupek pro svařované panely profilovaný oválný 50x70mm dl 2,0-2,5m povrchová úprava Pz a komaxit	kus	8,000	354,00	2 832,00	CS ÚRS 2021 01
	PP		plotový sloupek pro svařované panely profilovaný oválný 50x70mm dl 2,0-2,5m povrchová úprava Pz a komaxit					
34	K	348171112	Osazení mostního ocelového zábradlí nesnímatelného do bednění kapes říms	m	5,300	639,00	3 386,70	CS ÚRS 2021 01
	PP		Osazení mostního ocelového zábradlí do bednění kapes říms					

PČ	Typ	Kód	Popis	MJ	Množství	J.cena [CZK]	Cena celkem [CZK]	Cenová soustava
			<p>Poznámka k souboru cen:</p> <p>1. V cenách osazení zábradlí jsou započteny náklady na sejmnutí dočasného ochranného zábradlí, osazení ocelového zábradlí s výškovým a směrovým vyrovnáním, zabetonování, u kapes osazení odvodňovací trubičky, uložení nastříhané sklotkaniny a výpíné dna kapsy kamenivem frakce B/16 a bednění kapsy 2. V ceně -1911 Příplatek za dodávku a uložení lana do dvojčinných madel zábradlí jsou započteny náklady na vložení lana do spodního ocelového profilu madla, provedení lanové zatáčky nad sloupkem v každých dvou metrech dílu a zakončení smyčkou včetně spojování lana a přšroubování horního profilu krytu madla. 3. V cenách nejsou započteny náklady na a) zábradlí včetně povrchové ochrany metalizace a nátěru, tyto se oceňují ve specifikaci, b) ochranný elastický nátěr spáry mezi zabetonovaným nesnímatelným sloupkem zábradlí a betonem římsy, tyto se oceňují souborem cen 628 61-11... Nátěr mostních betonových konstrukcí akrylátový na siloxanové a elasticko-elastické bázi.</p>					
	PSC							
35	M	348M1	zábradlí mostní se svislou výplní	m	5,300	4 500,00	23 850,00	
	PP		Zábradlí mostní se svislou výplní					
36	K	348401130	Montáž oplocení ze strojového pletiva s napínacími dráty výšky do 2,0 m	m	15,000	92,00	1 380,00	CS ÚRS 2021 01
	PP		Montáž oplocení z pletiva strojového s napínacími dráty přes 1,6 do 2,0 m					
	PSC		<p>Poznámka k souboru cen:</p> <p>1. V cenách nejsou započteny náklady na dodávku pletiva a drátů, tyto se oceňují ve specifikaci.</p>					
37	M	31324775	pletivo čtyřhranné Zn pletené 55x55/2,0mm v 2000mm	m	15,000	177,00	2 655,00	CS ÚRS 2021 01
	PP		pletivo čtyřhranné Zn pletené 55x55/2,0mm v 2000mm					
38	K	388995214	Chránička kabelů z trub HDPE v římse DN 160	m	4,200	182,00	764,40	CS ÚRS 2021 01
	PP		Chránička kabelů v římse z trub HDPE přes DN 140 do DN 160					
	PSC		<p>Poznámka k souboru cen:</p> <p>1. V cenách jsou započteny náklady na osazení a dodání trubek a jejich spojování na potřebnou délku v konstrukci římsy vyvážané do výztuže římsy nebo do rýhy za operou. napojení trubních chrániček na případnou kabelovou komoru nebo přes dilataci na chráničku uloženou v zemní konstrukci za operou 2. Cena nelze použít pro tvarovky HDPE chráničky multikanálové nebo žlabu s víkem, které se oceňují souborem cen 388 99-51 Tvarovka kabelovodu HDPE do konstrukce římsy. 3. V cenách nejsou započteny náklady na a) vstup bedněním římsy, vstup se oceňuje souborem cen 334 35-91 Výřez bednění pro vstup betonovou konstrukcí, b) výkop rýhy pro chráničku za operou, výkop se oceňuje cenami katalogu 800-1 Zemní práce, c) pískové lože chráničky, lože se oceňuje souborem cen 451 57- . 1 Podkladní a výpínová vrstva z kameniva, d) obsyp chráničky a výstražnou fólii, protažení protahovacího lanka a kabelu trubní chráničkou.</p>					
D	4		Vodorovné konstrukce				451 256,24	
39	K	421321108	Mostní nosné konstrukce deskové přechodové ze ŽB C 30/37	m3	9,157	4 697,00	43 010,43	CS ÚRS 2021 01
	PP		Mostní železobetonové nosné konstrukce deskové nebo klenbové deskové přechodové, z betonu C 30/37					
	PSC		<p>Poznámka k souboru cen:</p> <p>1. V cenách jsou započteny náklady na betonáž nosné konstrukce přechodové desky nebo nosné konstrukce mostu, kontrolu bednění, kontrolu uložení betonářské výztuže s požadovanou krycí vrstvou, vlastní betonáž mostní konstrukce zejména čerpadlem betonu, rozhrnutí a hutnění betonu požadované konzistence bez ohledu na hustotu výztuže, uhlazení betonu horního povrchu konstrukce, ošetření a ochranu čerstvé uloženého betonu 2. V cenách jsou započteny náklady na rovinnost povrchu mostní konstrukce 3. V cenách nejsou započteny náklady na: a) podkladní vrstvu z betonu pod přechodovou desku, tyto se oceňují souborem cen 451 31-51 Podkladní a výpínové vrstvy z betonu prostého, b) vrubový kloub (tr) přechodové desky do závěrné zidky případně vrubový kloub (např. Freyssinet) desky rámové konstrukce do spodní stavby nebo kloub pérový mostní desky vícepolového mostu (např. Mesnager), tyto se oceňují souborem cen 428 38 Vrubový a pérový kloub železobetonový. 4. Příplatek -1191 se může použít pouze u cen -1137 až -1140.</p>					
	VV		rámová příčle					
	VV		3,1*0,25*11,815		9,157			
40	K	421321192	Příplatek k mostní železobetonové nosné konstrukci deskové nebo klenbové za betonáž malého rozsahu do 50 m3	m3	9,157	2 163,00	19 806,59	CS ÚRS 2021 01
	PP		Mostní železobetonové nosné konstrukce deskové nebo klenbové Příplatek k cenám za betonáž malého rozsahu do 50 m3					
	PSC		<p>Poznámka k souboru cen:</p> <p>1. V cenách jsou započteny náklady na betonáž nosné konstrukce přechodové desky nebo nosné konstrukce mostu, kontrolu bednění, kontrolu uložení betonářské výztuže s požadovanou krycí vrstvou, vlastní betonáž mostní konstrukce zejména čerpadlem betonu, rozhrnutí a hutnění betonu požadované konzistence bez ohledu na hustotu výztuže, uhlazení betonu horního povrchu konstrukce, ošetření a ochranu čerstvé uloženého betonu 2. V cenách jsou započteny náklady na rovinnost povrchu mostní konstrukce 3. V cenách nejsou započteny náklady na: a) podkladní vrstvu z betonu pod přechodovou desku, tyto se oceňují souborem cen 451 31-51 Podkladní a výpínové vrstvy z betonu prostého, b) vrubový kloub (tr) přechodové desky do závěrné zidky případně vrubový kloub (např. Freyssinet) desky rámové konstrukce do spodní stavby nebo kloub pérový mostní desky vícepolového mostu (např. Mesnager), tyto se oceňují souborem cen 428 38 Vrubový a pérový kloub železobetonový. 4. Příplatek -1191 se může použít pouze u cen -1137 až -1140.</p>					
41	K	421351131	Bednění boční stěny konstrukcí mostů výšky do 350 mm - zřízení	m2	8,750	732,00	6 405,00	CS ÚRS 2021 01
	PP		Bednění deskových konstrukcí mostů z betonu železového nebo předpjatého zřízení boční stěny výšky do 350 mm					

PČ	Typ	Kód	Popis	MJ	Množství	J.cena [CZK]	Cena celkem [CZK]	Cenová soustava
			<p>Poznámka k souboru cen:</p> <p>1. Jedná se o bednění: a) z palubek u podhledu vyložení spráhující desky nosné konstrukce, b) z prken u boku přechodové desky, c) z prken jako nepohledové bednění překryté následně mostní římsou u boční stěny spráhující desky nebo u boční stěny plné deskové konstrukce obdélníkového příčného řezu, d) z prken s otvory pro průchod betonářské výztuže do další lamely betonážní etapy nosné konstrukce u bednění čel pracovních spár</p> <p>2. V cenách jsou započteny náklady na založení a osazení bednění podhledů spráhující desky na ramená konzolového vyložení, u přechodové desky založení hranolů a sestavení bočních stěn desky na podkladní vrstvě z betonu, u bočních stěn deskové plné konstrukce mostu nebo spráhující desky založení hranolů na podlaze skruže nebo konzole vyložení spráhující desky, nástřik bednění odformovacím prostředkem, opatření bednění podle počtu užití, odbednění a očištění bednění</p> <p>3. U čel pracovní spáry železobetonové konstrukce je uvažováno pouze jedno užití</p> <p>4. V cenách jsou započteny náklady na distanční tělíska výztuže, ale vlastní ukládka tělísek je započtena v ceně výztuže deskové konstrukce</p> <p>5. Bednění vlastní deskové konstrukce se oceňuje cenami 421 95-5112 a - (10,85+11,815+3,4+3,1)*0,3</p>		8,750			
42	K	421351231	Bednění stěny boční konstrukci mostů výšky do 350 mm - odstranění	m2	8,750	110,00	962,50	CS ÚRS 2021 01
	PP		Bednění deskových konstrukcí mostů z betonu železového nebo předpjatého odstranění boční stěny výšky do 350 mm					
			<p>Poznámka k souboru cen:</p> <p>1. Jedná se o bednění: a) z palubek u podhledu vyložení spráhující desky nosné konstrukce, b) z prken u boku přechodové desky, c) z prken jako nepohledové bednění překryté následně mostní římsou u boční stěny spráhující desky nebo u boční stěny plné deskové konstrukce obdélníkového příčného řezu, d) z prken s otvory pro průchod betonářské výztuže do další lamely betonážní etapy nosné konstrukce u bednění čel pracovních spár</p> <p>2. V cenách jsou započteny náklady na založení a osazení bednění podhledů spráhující desky na ramená konzolového vyložení, u přechodové desky založení hranolů a sestavení bočních stěn desky na podkladní vrstvě z betonu, u bočních stěn deskové plné konstrukce mostu nebo spráhující desky založení hranolů na podlaze skruže nebo konzole vyložení spráhující desky, nástřik bednění odformovacím prostředkem, opatření bednění podle počtu užití, odbednění a očištění bednění</p> <p>3. U čel pracovní spáry železobetonové konstrukce je uvažováno pouze jedno užití</p> <p>4. V cenách jsou započteny náklady na distanční tělíska výztuže, ale vlastní ukládka tělísek je započtena v ceně výztuže deskové konstrukce</p> <p>5. Bednění vlastní deskové konstrukce se oceňuje cenami 421 95-5112 a -</p>					
43	K	421361226	Výztuž ŽB deskového mostu z betonářské oceli 10 505	t	2,875	52 000,00	149 500,00	CS ÚRS 2021 01
	PP		Výztuž deskových konstrukcí z betonářské oceli 10 505 (R) nebo BSt 500 deskového mostu					
			<p>Poznámka k souboru cen:</p> <p>1. Jedná se o výztuž deskových konstrukcí přechodové desky, spráhující desky nebo desky nosné konstrukce a dále o doplňkovou výztuž uzavírací spáry u letné montáže nebo doplňkovou výztuž po osazení dlátačního závěru</p> <p>2. V cenách jsou započteny náklady na: a) uložení hlavní a rozdělovací výztuže a římsinů betonářské výztuže do konstrukce včetně betonových distančních podložek zajišťujících požadované krytí, vázání nebo bodové sváry k vytvoření prostorového armokoše, případné úpravy výztuže pro osazení bednění a úpravy pro zajištění průběhu trubek předpínací výztuže, b) manipulaci s výztuží při ukládce jeřábem a ručně</p> <p>3. V cenách jsou započteny i náklady na osazení distančních tělísek. Náklady na tělíska jsou započteny ve skladbě bednění</p> <p>4. V cenách nejsou započteny náklady na uchycení tupých spojů závitové výztuže do bednění a jejich napojování, tyto se oceňují souborem cen 273 35-21 Svarové nosné spoje</p> <p>9,157*7,85*0,04</p>		2,875			
44	K	421955112	Bednění z překližek na mostní skruži - zřízení	m2	35,131	856,00	30 072,14	CS ÚRS 2021 01
	PP		Bednění na mostní skruži zřízení bednění z překližek					
			<p>Poznámka k souboru cen:</p> <p>1. Jedná se o vytvoření dřevěné konstrukce roznášecího roštu z hranolů na mostní skruži pro pohledové bednění z překližek nebo palubek spodního podhledu nosné konstrukce deskové, trámové nebo komarové. Konstrukce je doplněna únosnou pracovní podlahou z fošen na sraz na celou plochu skruže a ohrazením bezpečnostním dřevěným zábradlím</p> <p>2. V cenách -5112 a -5113 jsou započteny i náklady na: a) bednění, obsahuje výběr bednění, rozměření a osazení bednicích dílů včetně roznášecího roštu bednění, vyklínování pro zajištění sklonu a případně obloku podlahy na skruži, nástřik bednění odformovacím přípravkem, odbednění při rozebírání skruže, očištění bednění pro další užití, spotřebu pohledového bednění podle užití na jeden betonážní postup, vnitrostaveništní přesun v pracovním okruhu, b) dodání distančních podložek výztuže, vlastní ukládka podložek je započtena v ceně výztuže</p> <p>3. V ceně -5114 jsou započteny i náklady na zřízení únosné pracovní podlahy na skruži z fošen na sraz včetně roznášecích roštů pro založení podpěr bednění stropů trámové konstrukce a založení podpěr bednění konzol bednění desky vyložení mostovky společně se zhotovením ochranného dřevěného zábradlí pracovní podlahy, odstranění podlahy a 3,1*(10,85+11,815)*0,5</p>					
45	K	421955212	Bednění z překližek na mostní skruži - odstranění	m2	35,131	411,00	14 438,84	CS ÚRS 2021 01
	PP		Bednění na mostní skruži odstranění bednění z překližek					
			<p>Poznámka k souboru cen:</p> <p>1. Jedná se o vytvoření dřevěné konstrukce roznášecího roštu z hranolů na mostní skruži pro pohledové bednění z překližek nebo palubek spodního podhledu nosné konstrukce deskové, trámové nebo komarové. Konstrukce je doplněna únosnou pracovní podlahou z fošen na sraz na celou plochu skruže a ohrazením bezpečnostním dřevěným zábradlím</p> <p>2. V cenách -5112 a -5113 jsou započteny i náklady na: a) bednění, obsahuje výběr bednění, rozměření a osazení bednicích dílů včetně roznášecího roštu bednění, vyklínování pro zajištění sklonu a případně obloku podlahy na skruži, nástřik bednění odformovacím přípravkem, odbednění při rozebírání skruže, očištění bednění pro další užití, spotřebu pohledového bednění podle užití na jeden betonážní postup, vnitrostaveništní přesun v pracovním okruhu, b) dodání distančních podložek výztuže, vlastní ukládka podložek je započtena v ceně výztuže</p> <p>3. V ceně -5114 jsou započteny i náklady na zřízení únosné pracovní podlahy na skruži z fošen na sraz včetně roznášecích roštů pro založení podpěr bednění stropů trámové konstrukce a založení podpěr bednění konzol bednění desky vyložení mostovky společně se zhotovením ochranného dřevěného zábradlí pracovní podlahy, odstranění podlahy a</p>					
46	K	451315134	Podkladní nebo výplňová vrstva z betonu C 12/15 tl do 200 mm	m2	7,087	566,00	4 011,24	CS ÚRS 2021 01
	PP		Podkladní a výplňové vrstvy z betonu prostého tloušťky do 200 mm, z betonu C 12/15					

PČ	Typ	Kód	Popis	MJ	Množství	J.cena [CZK]	Cena celkem [CZK]	Cenová soustava
			<i>Poznámka k souboru cen:</i> 1. Cenu lze použít pro podkladní vrstvu z prostého betonu pod základové konstrukce. 2. Příplatek řeší náklady na vícepráce při ruční ukládce pro sklon podkladní vrstvy ve svahu (skluzu u opěry). 3. V cenách jsou započteny náklady na vlastní betonáž, rozhrnutí a případně hutnění betonu požadované konzistence, uhlazení horního povrchu podkladní vrstvy, ošetření a ochranu čerstvé uložené betonu. 4. V cenách nejsou započteny náklady na: a) zhutnění podloží pod podkladní vrstvy a vyčištění základové spáry, tyto se oceňují cenami katalogu 800-2. Základy a zvláštní zakládání, b) podkladní vrstva ze šterku hutněného u plošného založení, tyto se oceňují souborem cen 451 57-78 Podkladní a výplňová vrstva z kameniva, c) zhotovení bednění vrtací šablony pilot nebo odbourání hřív pilot ze železobetonu u základu založeného na pilotách					
			pod opěra					
			1,2*0,15*12,115		2,181			
			1,2*0,15*11,15		2,007			
			pod drenáž					
			0,1*1,3*11,115		1,445			
			0,1*1,2*12,115		1,454			
			Součet		7,087			
47	K	458311131	Filtrační vrstvy za opěrou z betonu drenážního hutněného po vrstvách	m3	28,012	2 000,00	56 024,00	CS ÚRS 2021 01
	PP		Výplňové klíny a filtrační vrstvy za opěrou z betonu hutněného po vrstvách filtračního drenážního					
			<i>Poznámka k souboru cen:</i> 1. V cenách jsou započteny náklady na ukládku stabilizačního nebo prostého betonu s hutněním po vrstvách na projektovanou míru zhutnění, případně společně v kombinaci s ukládkou hutněné ochranné filtrační vrstvy z drenážního betonu podél opěry nebo nebo přesýpaného objektu, rozhrnutí a hutnění betonu vibrační deskou po vrstvách v tloušťce 300 až 600 mm, pomocné překládané oddělovací bednění mezi filtrační drenážní vrstvou a výplňovým klímem, urovnání zhutněného horního povrchu výplně za opěrou.					
			za opěrami					
			12,315*1,6*0,7		13,793			
			11,285*1,8*0,7		14,219			
			Součet		28,012			
48	K	458501112	Výplňové klíny za opěrou z kameniva drceného hutněného po vrstvách	m3	69,745	900,00	62 770,50	CS ÚRS 2021 01
	PP		Výplňové klíny za opěrou z kameniva hutněného po vrstvách drceného					
			<i>Poznámka k souboru cen:</i> 1. V cenách jsou započteny náklady na dodání vhodného kameniva, rozprostření konstrukce zemního tělesa po vrstvách do 300 mm se zhutněním na potřebnou míru zhutnění za mostní opěrou, případně vličením k dosažení potřebné konzistence šterkopísku nebo šterkodrtě, zhutnění od 90 do 100 % Proctor Standard nebo indexu density Id 0,8 až 0,9. 2. V cenách nejsou započteny náklady na nájedzdy zemních strojů na rozměrování a hutnění, protože práce probíhá současně se zhotovením zemní konstrukce násypu příjezdové komunikace.					
			pod dnem koryta					
			0,1*2,5*13,5		3,375			
			pod opěry					
			1*1,2*13,715		16,458			
			1,1*2,2*13,092		31,683			
			zásyp dna					
			0,85*13,715*0,8		9,326			
			0,85*0,8*13,092		8,903			
			Součet		69,745			
49	K	465513257	Dlažba svahu u opěr z upraveného lomového žulového kamene tl 250 mm do lože C 25/30 pl přes 10 m2	m2	35,500	1 810,00	64 255,00	CS ÚRS 2021 01
	PP		Dlažba svahu u mostních opěr z upraveného lomového žulového kamene s vyspárováním maltou MC 25, šíře spáry 15 mm do betonového lože C 25/30 tloušťky 250 mm, plochy přes 10 m2					
			<i>Poznámka k souboru cen:</i> 1. V cenách jsou započteny náklady na dodání písku nebo betonové směsi pro lože a spáry, rozhrnutí a úpravu lože do tl. 140 mm, navlhčení podkladu, rozměření a výběr, případně upravení kamene s urovnáním povrchu lícování dlažby a vyspárování MC 25, šíře spáry 15 mm. 2. V cenách nejsou započteny náklady na podkladní vrstvy ze šterkopísku, tyto se oceňují souborem cen 451 57-. 1 Podkladní a výplňová vrstva z kameniva.					
			koryto					
			2,5*13		32,500			
			rozpěrné prahy					
			0,3*2,5*4		3,000			
			Součet		35,500			
D	5		Komunikace pozemní				75 294,64	
50	K	564861111	Podklad ze šterkodrtě ŠD tl 200 mm	m2	38,217	226,00	8 637,04	CS ÚRS 2021 01

PČ	Typ	Kód	Popis	MJ	Množství	J.cena [CZK]	Cena celkem [CZK]	Cenová soustava
	PP		Podklad ze štrkodrti ŠD s rozprostřením a zhutněním, po zhutnění tl. 200 mm					
	VV		12,315*1,6		19,704			
	VV		10,285*1,8		18,513			
	VV		Součet		38,217			
51	K	567120111	Podklad ze směsi stmelené cementem SC C 1,5/2,0 (SC II) tl 120 mm	m2	38,217	273,00	10 433,24	CS ÚRS 2021 01
	PP		Podklad ze směsi stmelené cementem SC bez dilatačních spár, s rozprostřením a zhutněním SC C 1,5/2,0 (SC II), po zhutnění tl. 120 mm					
			<i>Poznámka k souboru cen:</i>					
	PSC		1 V cenách jsou započteny i náklady na ošetření povrchu podkladu vodou. 2 V cenách 567 1.-4 jsou započteny i náklady postřík proti odpařování vody. 3 V cenách nejsou započteny náklady na: a) přílo postřík, který se oceňuje cenou 919 74-8111 Postřík popř. zdrsňení povrchu cementobetonového krytu nebo podkladu ochrannou emulzí, b) zřízení dilatačních spár a jejich vyplnění, tyto práce se oceňují cenami souboru cen 919 11-1 Řezání dilatačních spár, 919 12- Těsnění dilatačních spár a 919 13 Vyztužení dilatačních spár.					
	VV		12,315*1,6		19,704			
	VV		10,285*1,8		18,513			
	VV		Součet		38,217			
52	K	573231106	Postřík živičný spojovací ze silniční emulze v množství 0,30 kg/m2	m2	85,658	20,00	1 713,16	CS ÚRS 2021 01
	PP		Postřík spojovací PS bez posypu kamenivem ze silniční emulze, v množství 0,30 kg/m2					
	VV		mezi asfaltovými vrstvami					
	VV		1,5*13,715+1,7*13,092		42,829			
	VV		mezi asfalty a stabilizací					
	VV		1,5*13,715+1,7*13,092		42,829			
	VV		Součet		85,658			
53	K	577134111	Asfaltový beton vrstva ohrusná ACO 11 (ABS) tř. I tl 40 mm š do 3 m z nemodifikovaného asfaltu	m2	39,000	401,00	15 639,00	CS ÚRS 2021 01
	pp		Asfaltový beton vrstva ohrusná ACO 11 (ABS) s rozprostřením a se zhutněním z nemodifikovaného asfaltu v pruhu šířky do 3 m tř. I, po zhutnění tl. 40 mm					
			<i>Poznámka k souboru cen:</i>					
	PSC		1. Cenami 577 1.-40 lze oceňovat např. chodníky, úzké cesty a vjezdy v pruhu šířky do 1,5 m jakékoliv délky a jednotlivé plochy velikosti do 10 m2. 2. ČSN EN 13108-1 připouští pro ACO 11 pouze tl. 35 až 50 mm.					
	VV		na předpolích					
	VV		12*1,6+11*1,8		39,000			
54	K	577144111	Asfaltový beton vrstva ohrusná ACO 11 (ABS) tř. I tl 50 mm š do 3 m z nemodifikovaného asfaltu	m2	37,200	461,00	17 149,20	CS ÚRS 2021 01
	pp		Asfaltový beton vrstva ohrusná ACO 11 (ABS) s rozprostřením a se zhutněním z nemodifikovaného asfaltu v pruhu šířky do 3 m tř. I, po zhutnění tl. 50 mm					
			<i>Poznámka k souboru cen:</i>					
	PSC		1. Cenami 577 1.-40 lze oceňovat např. chodníky, úzké cesty a vjezdy v pruhu šířky do 1,5 m jakékoliv délky a jednotlivé plochy velikosti do 10 m2. 2. ČSN EN 13108-1 připouští pro ACO 11 pouze tl. 35 až 50 mm.					
	VV		na mostě					
	VV		12*3,1		37,200			
55	K	577155111	Asfaltový beton vrstva ohrusná ACO 16 (ABH) tl 60 mm š do 3 m z nemodifikovaného asfaltu	m2	39,000	557,00	21 723,00	CS ÚRS 2021 01
	pp		Asfaltový beton vrstva ohrusná ACO 16 (ABH) s rozprostřením a zhutněním z nemodifikovaného asfaltu v pruhu šířky do 3 m, po zhutnění tl. 60 mm					
			<i>Poznámka k souboru cen:</i>					
	PSC		1. Cenami 577 1.-50 lze oceňovat např. chodníky, úzké cesty a vjezdy v pruhu šířky do 1,5 m jakékoliv délky a jednotlivé plochy velikosti do 10 m2. 2. ČSN EN 13108-1 připouští pro ACO 16 pouze tl. 45 až 60 mm.					
	VV		na předpolích					
	VV		12*1,6+11*1,8		39,000			
	D	9	Ostatní konstrukce a práce, bourání				112 960,31	
56	K	914111112	Montáž svislé dopravní značky do velikosti 1 m2 páskováním na sloup	kus	1,000	63,00	63,00	CS ÚRS 2021 01
	PP		Montáž svislé dopravní značky základní velikosti do 1 m2 páskováním na sloupy					
			<i>Poznámka k souboru cen:</i>					
	PSC		1 V cenách jsou započteny i náklady na montáž značek včetně upevňovacího materiálu na předem připravenou nosnou konstrukci (sloupek, konzolu, sloup). 2 V cenách nejsou započteny náklady na: a) dodání značek, tyto se oceňují ve specifikaci, b) na montáž a dodávku ocelových nosných konstrukcí – sloupků, konzol, tyto se oceňují cenami souboru cen 914 51 Montáž sloupku a 914 53 Montáž konzol a nástavců. c) náleží, tyto se oceňují jako práce PSV příslušnými cenami katalogu 800-783 Nátěry, d) naložení a odklizení výkopku, tyto se oceňují cenami části A 01 katalogu 800-1 Zemní práce. 3. Ceny nelze použít pro osazení a montáž svislých dopravních značek; a) světelných, tyto se oceňují cenami katalogu 800-741 Elektroinstalace - silnoproud, b) upevňných na láněch nebo speciálních konstrukcích nesoucích více značek. tyto se oceňují individuálně.					

PČ	Typ	Kód	Popis	MJ	Množství	J.cena [CZK]	Cena celkem [CZK]	Cenová soustava
57	M	40445650	dodatkové tabulky E7, E12, E13 500x300mm	kus	1,000	2 832,00	2 832,00	CS ÚRS 2021 01
	PP		dodatkové tabulky E7, E12, E13 500x300mm					
	VV		evidenční číslo mostu					
	VV		1		1,000			
58	K	916131213	Osazení silničního obrubníku betonového stojatého s boční opěrou do lože z betonu prostého	m	2,000	237,00	474,00	CS ÚRS 2021 01
	PP		Osazení silničního obrubníku betonového se zřízením lože, s vyplněním a zatřením spár cementovou maltou stojatého s boční opěrou z betonu prostého, do lože z betonu prostého					
	PSC		Poznámka k souboru cen: 1. V cenách silničních obrubníků ležatých i stojatých jsou započteny: a) pro osazení do lože z kameniva téženého i náklady na dodání hmot pro lože tl. 80 až 100 mm, b) pro osazení do lože z betonu prostého i náklady na dodání hmot pro lože tl. 80 až 100 mm, v cenách -1113 a -1213 též náklady na zřízení bočních opěr. 2. Část lože z betonu prostého přesahující tl. 100 mm se oceňuje cenou 916 99-1121 Lože pod obrubníky, krajníky nebo obruby z dlažebních kostek. 3. V cenách nejsou započteny náklady na dodání obrubníků, tyto se oceňují ve specifikaci.					
59	M	59217031	obrubník betonový silniční 1000x150x250mm	m	2,040	236,00	481,44	CS ÚRS 2021 01
	PP		obrubník betonový silniční 1000x150x250mm					
	VV		2*1,02 'Přepočtené koeficientem množství		2,040			
60	K	919122112	Těsnění spár záhlvkou za tepla pro komůrky š 10 mm hl 25 mm s těsnicím profilem	m	54,052	116,00	6 270,03	CS ÚRS 2021 01
	PP		Utěsnění dilatačních spár záhlvkou za tepla v cementobetonovém nebo živčném krytu včetně adhezivního nátěru s těsnicím profilem pod záhlvkou, pro komůrky šířky 10 mm, hloubky 25 mm					
	PSC		Poznámka k souboru cen: 1. V cenách jsou započteny i náklady na vyčištění spár před těsněním a zalitím a náklady na impregnaci, těsnění a zalití spár včetně dodání hmot					
	VV		4,2+0,38+13,715+13,092		31,387			
	VV		11,815+10,850		22,665			
	VV		Součet		54,052			
61	K	919735112	Řezání stávajícího živčného krytu hl do 100 mm	m	49,480	77,00	3 809,96	CS ÚRS 2021 01
	PP		Řezání stávajícího živčného krytu nebo podkladu hloubky přes 50 do 100 mm					
	PSC		Poznámka k souboru cen: 1. V cenách jsou započteny i náklady na spotřebu vody.					
62	K	948411111	Zřízení podpěrné skruže dočasné kovové z věži výšky do 10 m	m3	40,500	381,00	15 430,50	CS ÚRS 2021 01
	PP		Podpěrné skruže a podpěry dočasné kovové zřízení skruží z věži výšky do 10 m					
	PSC		Poznámka k souboru cen: 1. V cenách podpěrných skruží jsou započteny náklady na sestavení a zavětrování věží, osazení a vyrovnání stavebních hlav a dolních základových rámu. 2. V cenách podpěr jsou započteny náklady na rozměření, sestavení modulů s uložením na základech, kontrolu stability, zavětrování konstrukce, osazení dočasných pomocných pracovních lávek a doprava podpěr do vzdálenosti 100 m v rámci staveniště. 3. Ceny nájemného skruží z věží a podpěr Pizmo jsou pouze informativní, je nutné je posoudit s ohledem na konkrétní podmínky stavby. 4. Měsíční nájemné podpěr ŽP 16 a P35, které je uvedené s nulovou hodnotou, se stanoví individuálně podle konkrétních podmínek stavby, obvykle v hodnotě 6 % z ceny pořízení. 5. Drobný spotřební materiál (např. hřebíky, svorníky, matice) je započten v režijních nákladech. 6. V cenách nejsou započteny náklady na: a) odskruzovací zařízení, tyto se oceňují souborem cen 429 94-1. Odskruzení bednění na podpěrné konstrukci, b) zřízení pracovních podlah a bednění spodní desky nebo trámu nosné konstrukce, tyto se oceňují souborem cen 421 95-... Dřevěné deskové mostní nosné konstrukce, c) betonový základ nebo základ ze silničních panelů pod skruží nebo roznášecími nosníky dílců. d) 1,5*2,5*10,8					
	VV				40,500			
63	K	948411211	Odstranění podpěrné skruže dočasné kovové z věži výšky do 10 m	m3	40,500	81,00	3 280,50	CS ÚRS 2021 01
	PP		Podpěrné skruže a podpěry dočasné kovové odstranění skruží z věži výšky do 10 m					
	PSC		Poznámka k souboru cen: 1. V cenách podpěrných skruží jsou započteny náklady na sestavení a zavětrování věží, osazení a vyrovnání stavebních hlav a dolních základových rámu. 2. V cenách podpěr jsou započteny náklady na rozměření, sestavení modulů s uložením na základech, kontrolu stability, zavětrování konstrukce, osazení dočasných pomocných pracovních lávek a doprava podpěr do vzdálenosti 100 m v rámci staveniště. 3. Ceny nájemného skruží z věží a podpěr Pizmo jsou pouze informativní, je nutné je posoudit s ohledem na konkrétní podmínky stavby. 4. Měsíční nájemné podpěr ŽP 16 a P35, které je uvedené s nulovou hodnotou, se stanoví individuálně podle konkrétních podmínek stavby, obvykle v hodnotě 6 % z ceny pořízení. 5. Drobný spotřební materiál (např. hřebíky, svorníky, matice) je započten v režijních nákladech. 6. V cenách nejsou započteny náklady na: a) odskruzovací zařízení, tyto se oceňují souborem cen 429 94-1. Odskruzení bednění na podpěrné konstrukci, b) zřízení pracovních podlah a bednění spodní desky nebo trámu nosné konstrukce, tyto se oceňují souborem cen 421 95-... Dřevěné deskové mostní nosné konstrukce, c) betonový základ nebo základ ze silničních panelů pod skruží nebo roznášecími nosníky dílců. d)					
64	K	948411911	Měsíční nájemné podpěrné skruže dočasné kovové z věži výšky do 10 m	m3	40,500	93,00	3 766,50	CS ÚRS 2021 01
	PP		Podpěrné skruže a podpěry dočasné kovové měsíční nájemné skruží z věži výšky do 10 m					

PČ	Typ	Kód	Popis	MJ	Množství	J.cena [CZK]	Cena celkem [CZK]	Cenová soustava
	PSC		<p>Poznámka k souboru cen:</p> <p>1. V cenách podpěrných skruží jsou započteny náklady na sestavení a zavětrování věží, osazení a vyrovnání stavebních hlav a dolních základových rámu. 2. V cenách podpěr jsou započteny náklady na rozměření, sestavení modulů s uložením na základech, kontrolu stability, zavětrování konstrukce, osazení dočasných pomocných pracovních lávek a doprava podpěr do vzdálenosti 100 m v rámci staveniště. 3. Ceny nájemného skruží z věží a podpěr Pížmo jsou pouze informativní, je nutné je posoudit s ohledem na konkrétní podmínky stavby. 4. Měsíční nájemné podpěr ŽP 16 a P35, které je uvedené s nulovou hodnotou, se stanoví individuálně podle konkrétních podmínek stavby, obvykle v hodnotě 6 % z ceny pořízení. 5. Drobný spotřební materiál (např. hřebíky, svorníky, matice) je započten v režijních nákladech. 6. V cenách nejsou započteny náklady na: a) odskrůžovací zařízení, tyto se oceňují souborem cen 429 94-1 Odskrůžení bednění na podpěrné konstrukci, b) zřízení pracovních podlah a bednění spodní desky nebo trámu nosné konstrukce, tyto se oceňují souborem cen 421 95-1 Dřevěné deskové mostní nosné konstrukce, c) betonový základ nebo základ ze sílicních panelů, pod skruží nebo roznášecími nosníky dílců, d)</p>					
65	K	961021112	Bourání mostních základů z kamene	m3	33,870	1 267,00	42 913,29	CS ÚRS 2021 01
	PP		Bourání mostních konstrukcí základů z kamene nebo cihel					
	PSC		<p>Poznámka k souboru cen:</p> <p>1. Cena 05-1111 lze použít i pro bourání konstrukcí z předpjatého betonu. 2. Ceny 06-5413 a 06-5423 lze použít i pro rozebrání dřevěných truhlíků nebo žlabů uložených na dřevěné konstrukci mostu. 3. Ceny nelze použít: a) pro bourání základových konstrukcí prováděné ve spojitosti se zemními pracemi, toto bourání se oceňuje cenami 122 90-1 - Bourání konstrukcí, části A 01 katalogu 800-1 Zemní práce; b) ceny nelze použít pro bourání konstrukcí pod vodou, tyto práce se oceňují podle ustanovení úvodního katalogu. 4. Ceny 04-1211 až 05-1111 nelze použít pro ocenění demontáže (vyjmutí) prefabrikovaných dílců nebo nosných konstrukcí v celku, tyto práce se oceňují podle ustanovení úvodního katalogu. 5. Ceny 06-5111 a 06-5112, 06-5611 a 06-5612 nelze použít pro vytažení pilot, bárek na pilotách a ledotamů, vytažení pilot se oceňuje příslušnými cenami katalogu 800-2 - Zvláštní zakládání objektů. 6. Množství měrných jednotek se určuje: a) u cen 02-1112 až 05-1111 v m3 objemu konstrukce nebo její části před bouráním, b) u cen 06-5111 až 06-5612 v m3 objemu dřeva v konstrukci nebo její části před bouráním.</p>					
66	K	961051111	Bourání mostních základů z ŽB	m3	4,910	6 399,00	31 419,09	CS ÚRS 2021 01
	PP		Bourání mostních konstrukcí základů ze železobetonu					
	PSC		<p>Poznámka k souboru cen:</p> <p>1. Cena 05-1111 lze použít i pro bourání konstrukcí z předpjatého betonu. 2. Ceny 06-5413 a 06-5423 lze použít i pro rozebrání dřevěných truhlíků nebo žlabů uložených na dřevěné konstrukci mostu. 3. Ceny nelze použít: a) pro bourání základových konstrukcí prováděné ve spojitosti se zemními pracemi, toto bourání se oceňuje cenami 122 90-1 - Bourání konstrukcí, části A 01 katalogu 800-1 Zemní práce; b) ceny nelze použít pro bourání konstrukcí pod vodou, tyto práce se oceňují podle ustanovení úvodního katalogu. 4. Ceny 04-1211 až 05-1111 nelze použít pro ocenění demontáže (vyjmutí) prefabrikovaných dílců nebo nosných konstrukcí v celku, tyto práce se oceňují podle ustanovení úvodního katalogu. 5. Ceny 06-5111 a 06-5112, 06-5611 a 06-5612 nelze použít pro vytažení pilot, bárek na pilotách a ledotamů, vytažení pilot se oceňuje příslušnými cenami katalogu 800-2 - Zvláštní zakládání objektů. 6. Množství měrných jednotek se určuje: a) u cen 02-1112 až 05-1111 v m3 objemu konstrukce nebo její části před bouráním, b) u cen 06-5111 až 06-5612 v m3 objemu dřeva v konstrukci nebo její části před bouráním.</p>					
67	K	966071822	Rozebrání oplacení z drátěného pletiva se čtvercovými oky výšky do 2,0 m	m	15,000	64,00	960,00	CS ÚRS 2021 01
	PP		Rozebrání oplacení z pletiva drátěného se čtvercovými oky, výšky přes 1,6 do 2,0 m					
	PSC		Poznámka k souboru cen:					
			1. V cenách jsou započteny i náklady na odklizení materiálu na vzdálenost do 20 m nebo naložení na dopravní prostředek. 2. V cenách nejsou započteny náklady na demontáž sloupků.					
68	K	966075211	Demontáž části ocelového zábradlí mostů do 50 kg	kg	126,000	10,00	1 260,00	CS ÚRS 2021 01
	PP		Demontáž části ocelového zábradlí mostů svařovaného nebo šroubovaného, hmotnosti do 50 kg					
	VV		4,2*30		126,000			
	D	997	Přesun sutě				64 507,69	
69	K	997211511	Vodorovná doprava suti po suchu na vzdálenost do 1 km	t	114,480	175,00	20 034,00	CS ÚRS 2021 01
	PP		Vodorovná doprava suti nebo vybouraných hmot suti se složením a hrubým urovnáním, na vzdálenost do 1 km					
	PSC		<p>Poznámka k souboru cen:</p> <p>1. Ceny nelze použít pro vodorovnou dopravu po železnici, po vodě nebo neobvyklými dopravními prostředky. 2. Je-li na dopravní dráze pro vodorovnou dopravu překážka, pro kterou je nutné překládat suti nebo vybourané hmoty z jednoho obvyklého dopravního prostředku na jiný, oceňuje se tato lomená doprava v každém úseku samostatně.</p>					
70	K	997211519	Příplatek ZKD 1 km u vodorovné dopravy suti	t	2 175,120	9,00	19 576,08	CS ÚRS 2021 01
	PP		Vodorovná doprava suti nebo vybouraných hmot suti se složením a hrubým urovnáním, na vzdálenost Příplatek k ceně za každý další i započatý 1 km přes 1 km					
	PSC		<p>Poznámka k souboru cen:</p> <p>1. Ceny nelze použít pro vodorovnou dopravu po železnici, po vodě nebo neobvyklými dopravními prostředky. 2. Je-li na dopravní dráze pro vodorovnou dopravu překážka, pro kterou je nutné překládat suti nebo vybourané hmoty z jednoho obvyklého dopravního prostředku na jiný, oceňuje se tato lomená doprava v každém úseku samostatně.</p>					
	VV		114,48*19 *Přepočtené koeficientem množství		2 175,120			
71	K	997221625	Poplatek za uložení na skládce (skládkovně) stavebního odpadu železobetonového kód odpadu 17 01 01	t	11,784	248,00	2 922,43	CS ÚRS 2021 01

PČ	Typ	Kód	Popis	MJ	Množství	J.cena [CZK]	Cena celkem [CZK]	Cenová soustava
	PP		Poplatek za uložení stavebního odpadu na skládce (skládkovně) z armovaného betonu zaříděného do Katalogu odpadů pod kódem 17 01 01					
	PSC		<i>Poznámka k souboru cen: 1. Ceny uvedené v souboru cen je doporučeno upravit podle aktuálních cen místně příslušné skládky odpadů. 2. Uložení odpadů neuvedených v souboru cen se oceňuje individuálně. 3. V cenách je započítán poplatek za ukládání odpadu dle zákona 185/2001 Sb. 4. Případné drcení stavebního odpadu lze ocenit cenami souboru cen 997 00-60 Drcení stavebního odpadu z katalogu 800-6 Demolice objektů.</i>					
72	K	997221645	Poplatek za uložení na skládce (skládkovně) odpadu asfaltového bez dehtu kód odpadu 17 03 02	t	18,196	330,00	6 004,68	CS ÚRS 2021 01
	PP		Poplatek za uložení stavebního odpadu na skládce (skládkovně) asfaltového bez obsahu dehtu zaříděného do Katalogu odpadů pod kódem 17 03 02					
	PSC		<i>Poznámka k souboru cen: 1. Ceny uvedené v souboru cen je doporučeno upravit podle aktuálních cen místně příslušné skládky odpadů. 2. Uložení odpadů neuvedených v souboru cen se oceňuje individuálně. 3. V cenách je započítán poplatek za ukládání odpadu dle zákona 185/2001 Sb. 4. Případné drcení stavebního odpadu lze ocenit cenami souboru cen 997 00-60 Drcení stavebního odpadu z katalogu 800-6 Demolice objektů.</i>					
73	K	997221655	Poplatek za uložení na skládce (skládkovně) zeminy a kamení kód odpadu 17 05 04	t	84,500	189,00	15 970,50	CS ÚRS 2021 01
	PP		Poplatek za uložení stavebního odpadu na skládce (skládkovně) zeminy a kamení zaříděného do Katalogu odpadů pod kódem 17 05 04					
	PSC		<i>Poznámka k souboru cen: 1. Ceny uvedené v souboru cen je doporučeno upravit podle aktuálních cen místně příslušné skládky odpadů. 2. Uložení odpadů neuvedených v souboru cen se oceňuje individuálně. 3. V cenách je započítán poplatek za ukládání odpadu dle zákona 185/2001 Sb. 4. Případné drcení stavebního odpadu lze ocenit cenami souboru cen 997 00-60 Drcení stavebního odpadu z katalogu 800-6 Demolice objektů.</i>					
	VV		114,48-11,784-18,196		84,500			
	D	998	Přesun hmot				47 190,88	
74	K	998212111	Přesun hmot pro mosty zděné, monolitické betonové nebo ocelové v do 20 m	t	429,008	110,00	47 190,88	CS ÚRS 2021 01
	PP		Přesun hmot pro mosty zděné, betonové monolitické, spřažené ocelobetonové nebo kovové vodorovná dopravní vzdálenost do 100 m výška mostu do 20 m					
	PSC		<i>Poznámka k souboru cen: 1. Ceny nelze použít pro oceňování přesunu hmot ocelových mostních konstrukcí oceňovaných cenami katalogů montážních prací, tento přesun se oceňuje individuálně. 2. Přesun betonu do mostní konstrukce je zahrnut v cenách betonáže, které obsahují i ukládku betonu do konstrukce (čerpáním betonu nebo jeřábem s kontejnerem). U betonu je proto uvedena nulová hmotnost, tzn. že hmotnost betonu nevstupuje do výpočtu přesunu hmot.</i>					
	D	PSV	Práce a dodávky PSV				44 352,78	
	D	711	Izolace proti vodě, vlhkosti a plynům				44 352,78	
75	K	711132101	Provedení izolace proti zemní vlhkosti pásy na sucho svislé AIP nebo tkaninou	m2	24,330	18,00	437,94	CS ÚRS 2021 01
	PP		Provedení izolace proti zemní vlhkosti pásy na sucho AIP nebo tkaniny na ploše svislé S					
	PSC		<i>Poznámka k souboru cen: 1. Izolace plochy jednotlivé do 10 m2 se oceňují skládebně cenou příslušné izolace a cenou 711 19-9096 Příplatek za plochu do 10 m2</i>					
76	M	69311085	geotextilie netkaná separační, ochranná, filtrační, drenážní PP 800g/m2	m2	29,707	118,00	3 505,43	CS ÚRS 2021 01
	PP		geotextilie netkaná separační, ochranná, filtrační, drenážní PP 800g/m2					
	VV		24,33*1,221 *Přepočtené koeficientem množství		29,707			
77	K	711321132	Provedení hydroizolace mostovek za horka nátěr asfaltem modifikovaným	m2	66,730	23,00	1 534,79	CS ÚRS 2021 01
	PP		Provedení izolace mostovek nátěradly a tmely za horka nátěrem asfaltem modifikovaným					
78	M	11161332	pečetičí vrstva	t	0,175	31 860,00	5 575,50	CS ÚRS 2021 01
	PP		asfalt pro izolaci trub					
	VV		66,73*0,00263 *Přepočtené koeficientem množství		0,175			
79	K	711341564	Provedení hydroizolace mostovek pásy přitavením NAIP	m2	106,130	68,00	7 216,84	CS ÚRS 2021 01
	PP		Provedení izolace mostovek pásy přitavením NAIP					
	VV		66,73+24,33		91,060			
	VV		91,06*1,1655 *Přepočtené koeficientem množství		106,130			
80	M	62836110	pás asfaltový natavitelný oxidovaný tl 4,0mm s vložkou z hliníkové fólie / hliníkové fólie s textilií, se spalitelnou PE folií nebo jemnozrnným minerálním posypem	m2	77,774	236,00	18 354,66	CS ÚRS 2021 01
	PP		pás asfaltový natavitelný oxidovaný tl 4,0mm s vložkou z hliníkové fólie / hliníkové fólie s textilií, se spalitelnou PE folií nebo jemnozrnným minerálním posypem					

PČ	Typ	Kód	Popis	MJ	Množství	J.cena [CZK]	Cena celkem [CZK]	Cenová soustava
	VV		66,73*1,1655 'Přepočtené koeficientem množství		77,774			
81	M	62832001	pás asfaltový natavitelný oxidovaný tl 3,5mm typu V60 S35 s vložkou ze skleněné rohože, s jemnozrnným minerálním posypem	m2	28,357	254,00	7 202,68	CS ÚRS 2021 01
	PP		pás asfaltový natavitelný oxidovaný tl 3,5mm typu V60 S35 s vložkou ze skleněné rohože, s jemnozrnným minerálním posypem					
	VV		24,33*1,1655 'Přepočtené koeficientem množství		28,357			
82	K	998711101	Přesun hmot tonážní pro izolace proti vodě, vlhkosti a plynům v objektech výšky do 6 m	t	0,799	657,00	524,94	CS ÚRS 2021 01
	PP		Přesun hmot pro izolace proti vodě, vlhkosti a plynům stanovený z hmotnosti přesunovaného materiálu vodorovná dopravní vzdálenost do 50 m v objektech výšky do 6 m					
	PSC		Poznámka k souboru cen: 1. Ceny pro přesun hmot stanovený z hmotnosti přesunovaného materiálu se používají tehdy, pokud je možné určit hmotnost za celý stavební díl. Do této hmotnosti se započítává i hmotnost materiálů oceňovaných ve specifikaci. 2. Pokud nelze jednoznačně stanovit hmotnost přesunovaných materiálů, lze pro výpočet přesunu hmot použít orientačně procentní sazbu. Touto sazbou se vynásobí rozpočtové náklady za celý stavební díl včetně nákladů na materiál ve specifikacích. 3. Příplatek k cenám -1181 pro přesun prováděný bez použití mechanizace, tj. za zřízených podmínek. Lze použít pouze pro hmotnost materiálů, která se tímto způsobem skutečně přemísťuje					
	D	VRN	Vedlejší rozpočtové náklady				92 040,00	
	D	VRN1	Průzkumné, geodetické a projektové práce				62 540,00	
83	K	012303000	Geodetické práce po výstavbě	...	1,000	17 700,00	17 700,00	CS ÚRS 2021 01
	PP		Geodetické práce po výstavbě					
	PSC		Poznámka k souboru cen: 1. Více informací o volbě, obsahu a způsobu ocenění jednotlivých titulů viz Příloha 01 Průzkumné, geodetické a projektové práce					
	VV		1		1,000			
84	K	013244000	Dokumentace RDS	...	1,000	35 400,00	35 400,00	CS ÚRS 2021 01
	PP		Dokumentace pro provádění stavby					
	PSC		Poznámka k souboru cen: 1. Více informací o volbě, obsahu a způsobu ocenění jednotlivých titulů viz Příloha 01 Průzkumné, geodetické a projektové práce					
85	K	013294000	Ostatní dokumentace	...	1,000	9 440,00	9 440,00	CS ÚRS 2021 01
	PP		Ostatní dokumentace					
	PSC		Poznámka k souboru cen: 1. Více informací o volbě, obsahu a způsobu ocenění jednotlivých titulů viz Příloha 01 Průzkumné, geodetické a projektové práce					
	VV		mostní list a mostní prohlídka					
	VV		1		1,000			
	D	VRN4	Inženýrská činnost				11 800,00	
86	K	043002000	Zkoušky a ostatní měření	...	1,000	11 800,00	11 800,00	CS ÚRS 2021 01
	PP		Zkoušky a ostatní měření					
	PSC		Poznámka k souboru cen: 1. Více informací o volbě, obsahu a způsobu ocenění jednotlivých titulů viz příslušné Přílohy 01 až 09					
	VV		zkoušky nezávislou zkušebnou					
	VV		1		1,000			
	D	VRN7	Provozní vlivy				17 700,00	
87	K	070001000	Provozní vlivy	...	1,000	11 800,00	11 800,00	CS ÚRS 2021 01
	PP		Provozní vlivy					
	PSC		Poznámka k souboru cen: 1. Více informací o volbě, obsahu a způsobu ocenění jednotlivých titulů viz příslušné Přílohy 01 až 09					
	VV		DIO zajištění přístupových cest vč. lávky					
	VV		1		1,000			
88	K	075603000	Jiná ochranná pásma	...	1,000	5 900,00	5 900,00	CS ÚRS 2021 01
	PP		Jiná ochranná pásma					
	PSC		Poznámka k souboru cen: 1. Více informací o volbě, obsahu a způsobu ocenění jednotlivých titulů viz Příloha 07 Provozní vlivy					
	VV		zajištění ochrany IS					
	VV		1		1,000			

POVĚŘENÍ
výkonného ředitele společnosti k jednání za právnickou osobu
(generální plná moc)

Představenstvo společnosti **SaM silnice a mosty Děčín a.s.**, IČ 25042751, sídlo Děčín - Děčín I, Oblouková 416/39, PSČ 40502, zapsána v obchodním rejstříku KS v Ústí nad Labem, oddíl a vložka B 1142,

dnešního dne zmocňuje a pověřuje :

Petra Podrazil,

výkonného ředitele společnosti SaM silnice a mosty Děčín a.s.

aby společnost **SaM silnice a mosty Děčín a.s.**, IČ 25042751, zastupoval a aby za společnost vykonával veškerá právní jednání, kde hodnota plnění nepřesáhne v jednotlivém případě částku 6.000.000,--Kč slovy šest milionů korun českých (bez DPH), a toto pověření se uděluje i jednání za společnost ve správních řízeních, a dále k právnímu jednání za společnost jako za zaměstnavatele ve věcech pracovně právních, včetně vzniku, změny a zániku pracovního poměru.

Dne 1.dubna 2020

SaM silnice a mosty Děčín a.s.

Ing. Dušan Drahoš

pr



Ladislav

místop

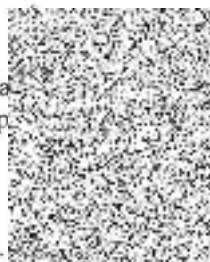

stva

Ing. Josef Horáček

člen představenstva

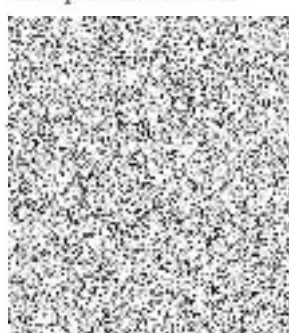

Pověření přijímám :

Petr Podrazil

